COPELLO: AS Y REY DEL AUTODROMO

● Información Página 14

INFIGHTING DE AMOR. Una negrita de solo 17 años "tumbó" a Cassius Clay. Ella es bella y musulmana. También obediente, exigencia de Clay. De esta manera no habrá temor al cuerpo a cuerpo. (Radiofoto de AP, para **CRONICA**). (Inform. en páginas 8 y 9)

crónica

FIRME JUNTO AL PUEBLO

EL DIARIO DE MAYOR CIRCULACION EN EL PAIS — 6ª EDICION DE LA NOCHE

Año V — Buenos Aires, Sábado 19 de Agosto de 1967 — Nº 1.440 — $ 20.-

BOCA TRAGO AL LEON. Magnífica victoria del equipo argentino en México. Hombres como Marzolini lo llevaron a la victoria. Este es el primer gol, gestado justamente por "Marzo". Vigor y codicia en los partidos de los azul y oro. (Fotos exclusivas de Enrique Capotondo y textos de Mario Ruzza, enviados especiales de **CRONICA**). (Amplia información en la página 5).

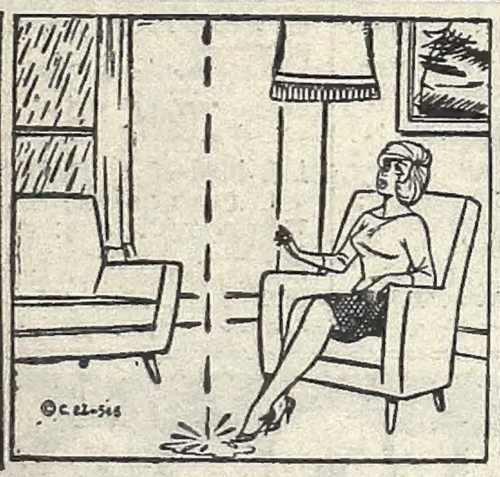

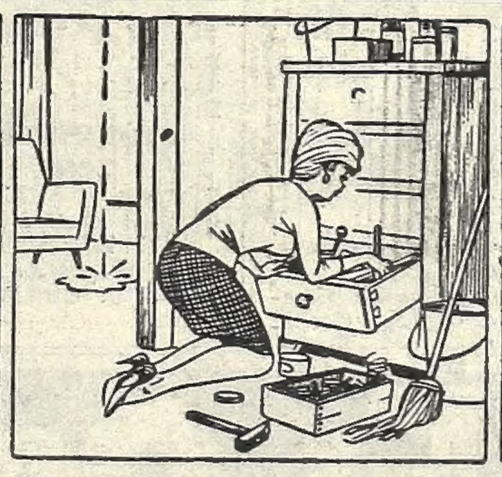

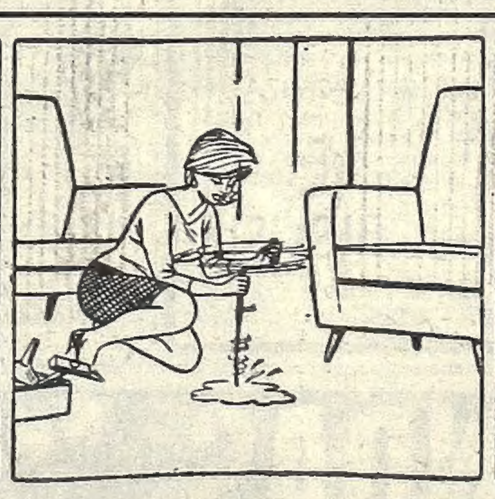

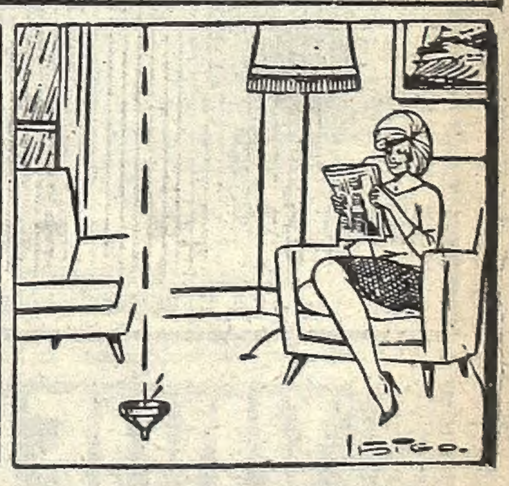

TARZAN VIVIENDAS

NUEVO Y SENSACIONAL PLAN!

CON CREDITO Y FINANCIACION BANCARIA (ANTICIPO $ 16.000)

INSCRIPCION LIMITADA

VEA LA ULTIMA PAGINA

LINIERS CON BUEN PIE

Siguen viento en popa las huestes de Liniers, cumplida hoy la segunda jornada del torneo reclasificación. El conjunto procedente de la "C" viene a toda marcha en el certamen, y esta vez la víctima fue Talleres. Así los muchachos del Oeste quedaron como únicos punteros. Central Córdoba "incomunicó" a su ocasional rival. San Telmo - All Boys no pudieron aventajarse y, junto con los "charrúas", ocupan ahora la segunda colocación en la tabla.

***LINIERS* 3**
***TALLERES* 1**

Un triunfo rotundo, ajustado al trámite del encuentro, logró esta tarde Liniers y de esta forma pasó a encabezar la tabla de posiciones. Su adversario Talleres, quedó limitado a una función de "partenaire", ya que el equipo local lo superó con amplitud, especialmente en la segunda parte, y a no ser por esos imponderables del fútbol, pudo haber sucumbido por goleada.

LINIERS: Marín; Britos y Nielsen; Díaz, Sierra y Holwegger; Saroka, Colandria, García, Calvanese y Heredia. A.S.: Bini. D.T.: Montaño.

TALLERES: Botálico; Mengui y Chigliano; Lombardo, A. García y Clarck; Saccani, Derrico, Ayala, Borini y Zapata. A.S.: Rodríguez. D.T.: Elmer Banki.

Goles en el primer tiempo: A los 32', Sierra (L); y a los 40', Heredia (L).

Arbitro: Anderain. **Cancha:** Liniers.

Goles en el segundo tiempo: Al minuto, A García (T), y a los 14' Calvanese (L).

* * *

***SAN TELMO* 0**
***ALL BOYS* 0**

Un cotejo de escasos relieves técnicos, rayando en la mediocridad y un empate final con el marcador en blanco, que nivela aciertos —que los hubo en muy escasa cantidad— y defectos abundantes. Luego de un primer tiempo en el que San Telmo predominó ostensiblemente, pareció que en la parte final All Boys concretaría un repunte basado en su pujanza, pero en seguida el dueño de casa retomó el hilo y obligó a su oponente a actuar de contragolpe.

SAN TELMO: Michelena; Gómez y Núñez; Vaquero, Miguelez y Janín; Flores, Calabró, Rodrigo, Anríquez y Gallone. A.S.: Oderigo. D.T.: Rodríguez Parrilla.

ALL BOYS: Di Meglio; Abritta y Molina; Impembo, Amato y Ansaldo; Macho, Di Paula, M. Martínez, Leone y Giménez. A.S.: Crosta. D.T.: Colucci.

Arbitro: Filacchione. **Cancha:** San Telmo.

HEREDIA Y SU GOL... Volvió a ganar Liniers, y Heredia reiteró su olfato para el gol. En la escena su certero impacto doblega a Botálico y concreta la segunda conquista del puntero.

***CENTRAL CORDOBA* 1**
***COMUNICACIONES* 0**

Central Córdoba se alzó con un triunfo que en cierto modo, no alcanzó a justificar ya que, si bien en la primera parte de la etapa inicial suyos fueron los mayores méritos, Comunicaciones logró luego emparejar y crear idénticas situaciones de riesgo a las del ganador. En el período complementario el dueño de casa logró la apertura del marcador poco después del primer cuarto de hora y ello obligó a la visita a buscar decididamente el empate, que se le negó en dos ocasiones al estrellar el balón en los parantes de la valla de Iglesias.

CENTRAL CORDOBA: Iglesias; Alomar y Fontana; Limia, Rojas y Russo; González, Pendino, Báez, Galardi y Constantini. A.S.: Pietrobone. O.T.: Fabiani.

COMUNICACIONES: Palacios; Pidala y Luna; López, Dodovich y Díaz; Nonis, Rivero, Cogorno, Silvera y Wilson. A.S.: Facundo. D.T.: Perucca.

Arbitro: Boccardi. **Cancha:** C. Córdoba.

Gol en el segundo tiempo: A los 16' Constantini (CC).

* * *

***EL PORVENIR* 1**
***FLANDRIA* 2**

El buen fútbol en Flandria contrastó esta tarde con el ímpetu de El Porvenir. De choque de estilos surgió un primer tiempo equilibrado, pero en el complemento la visita hizo valer su coordinación y supo llegar en profundidad concretando los dos goles.

EL PORVENIR: Castro; Solé y R. González; Sosa, Piñeyro y Luchessi; Corallo, Nogara, Heredia, A. Castro y Bequi. A.S.: Spandel. D.T.: Guerrero.

FLANDRIA: Arnáiz; Castellón y H. Aranda; Villetta, Sierra y Díaz; Murieda, J. Aranda, Martiarena, J. Aranda y Musso. A.S.: Pagliero. D.T.: Vacarini.

Arbitro: S. Brittánico. **Cancha:** El Porv.

Goles en el segundo tiempo: 10' Murieda (F); 12' Aranda (F), y 37' Corallo (EP).

RECLASIFICACION DE LA C

EQUIPOS	J.	G.	E.	P.	Gf.	Gc.	Pts.
BROWN	2	-	—	1	3	2	2
LUZ Y FUERZA	1	1	—	—	2	0	2
PORTEÑO	1	1	—	—	2	1	2
LUJAN	2	1	—	1	3	3	2
SACACHISPAS	2	—	—	2	1	5	0

PROMOCIONAL DE LA C

ZONA "A"

EQUIPOS	J.	G.	E.	P.	Gf.	Gc.	Pts.
DEPORTIVO RIESTRA	2	2	—	—	3	1	4
FENIX	2	1	—	1	3	2	2
DEF. DE CAMBACERES	2	1	—	1	5	6	2
BARRACAS CENTRAL	2	—	—	2	4	6	—

ZONA "B"

EQUIPOS	J.	G.	E.	P.	Gf.	Gc.	Pts.
COLEGIALES	2	1	1	—	3	2	3
LEANDRO N. ALEM	2	1	1	—	3	2	3
J. J. URQUIZA	2	1	—	1	3	1	2
SPORTIVO PALERMO	2	—	—	2	0	4	—

DEPARTAMENTOS

A 9 Años de Plazo
Con el 9 % de Interés

CABALLITO
AVENIDA LA PLATA 299
Deptos. de categoría, 2, 3 y 4 ambientes.
ENTREGA: DICIEMBRE 1967
Atendemos en obra: 99-7863

VILLA LURO
IRIGOYEN 834
Departamentos de 2 y 4 ambientes - Entrega: DICIEMBRE 1967 - Atendemos en Obra

FLORES
BOYACA 772
Deptos. de 2 y 3 ambientes. Entrega: FEBRERO DE 1968
Atención en Boyacá 658

BELGRANO
SUCRE 1425
Deptos. de 2 y 3 ambientes.
ENTREGA INMEDIATA
Atendemos en Edificio

CABALLITO
AVELLANEDA 953
Deptos. de 1, 2 y 3 ambientes
ENTREGA INMEDIATA
Atención en edificio

PALERMO
LUIS MARIA CAMPOS 296
Departamento de 3 ambientes.
Entrega: JUNIO DE 1968

VILLA URQUIZA
TRIUNVIRATO esq. BEBEDERO - Deptos. de 2 y 3 ambientes. Entrega en AGOSTO DE 1967

INFICO S. R. L. En común con FILSA S. A.

Informes: SUIPACHA 552, 4º Piso
T. E. 35-9285 - 8357 - 0720

SON AHORA CUATRO LOS PUNTEROS EN LA RECLASIFICACION DE LA "C"

Se disputó esta tarde la segunda fecha del torneo de reclasificación de fútbol de Primera "C". Luján, en su cancha, no tuvo dificultad frente a Sacachispas, a quien derrotó por 3 a 1. Por su parte, Porteño logró vencer como visitante a Brown de Adrogué por 2 a 1. Con estos resultados son ahora cuatro los punteros, quedando solamente Sacachispas sin ningún punto. En cuanto al torneo Promocional, en la Zona "A" Deportivo Riestra, en intenso cotejo —hubo dos expulsados—, consiguió imponerse a Fénix por 1 a 0. Defensores de Cambaceres logró ganarle a Barracas Central, que reaccionó al final, por 4 a 3. Riestra es único puntero. En la Zona "B", Urquiza le ganó a Sportivo Palermo por 3 a 0 e igualaron. Leandro N. Alem y Colegiales en match sumamente parejo, 2 a 2, y siguen encabezando las posiciones.

RECLASIFICACION

BROWN 1 PORTEÑO 2

BROWN: Conde; González y Buceta; Roldán, Tojos y Sánz; Gómez, Galarza, Reguera, Decastro y Mansilla. A.S.: Llorente. D.T.: Casas.

PORTEÑO: Kopinska; Kaiser y Rizzo; Villanueva, Vighezzi y Alvarez; Bravo, Gómez, Fernández, Stanzu y Rodríguez. A.S.: Sanfranchi. D.T.: R. González.

Arbitro: Martínez Mayo.

Gol en el primer tiempo: A los 40' Fernández (P).

Goles en el segundo tiempo: A los 26' Bravo (P); 30' Decastro (B).

Recaudación: $ 10.160.

* * *

LUJAN 3 SACACHISPAS 1

LUJAN: Lorichio; Valente y Tarotelli; Rey, Palomar y Maggio; Diez, Andretta, Quiroga, Acosta y Sambenedetto. A.S.: Loureiro. D.T.: Pellagatta.

SACACHISPAS: Casarone; Readigos y Vázquez; Dalmazzone, Pérez y Romero; Salas, López, Angeletti, Rapalini y Rojas. A.S.: Campana. D.T.: R. Moreno.

Arbitro: O. Veiro.

Gol en el primer tiempo: A los 43' Acosta (Luj.).

Goles en el segundo tiempo: A los 4' Quiroga (Luj.); 9' Rapalini (S); 35' Quiroga (Luj.).

Recaudación: $ 10.660.

* * *

PROMOCIONAL

ZONA "A"

CAMBACERES 4 B. CENTRAL 3

DEFENSORES DE CAMBACERES: Herrera; Dudik y A. Rodríguez; De Francesco, Tau y Jáuregui; Bombiella, Giles, J. Rodríguez, Balsachi y Sergnese. A.S.: Aviñani. D.T.: Miranda.

BARRACAS CENTRAL: Suárez; Martín y Carrera; Barbuto, Espinosa y Calabrese; Harquintegui, Quiroga, Bagnozi, Mancuso y Dibello A.S.: Vittori. D.T.: Diez.

Arbitro: Francesconi.

Goles en el primer tiempo: 5' Sergnese (DC); 20' Dibello (BC), de penal; 43' y 45' Sergnese (DC).

Goles en el segundo tiempo: A los 16' Balsachi (DC); 30' Quiroga (BC), y a los 44' Jáuregui, en contra (BC).

Recaudación: $ 4.080.

* * *

DEP. RIESTRA 1 FENIX 0

DEP. RIESTRA: Martínez; Fiore y Giménez; Segovia, Troncoso y Ortiz; Sotelo, Páez, Vechietti, Amado y Figueroa. A.S.: Guglielmo. D.T.: Loverzo y Pennella.

FENIX: Suárez; González y Alvarez; Rodríguez, Paredes y Garbuio; Mastromarino, Sartorio, Moyano, Bergotto y Parisi. A.S.: Avila. D.T.: Campana.

Arbitro: Garay.

Gol en el primer tiempo: A los 31' Sotelo (DR).

Incidencias: En el segundo tiempo, a los 20', Segovia (DR) y a los 40' Mastromarino de Fénix, fueron expulsados.

Recaudación: $ 7.500.

ZONA "B"

J. J. URQUIZA 3 PALERMO 0

J. J. URQUIZA: Pina; Mármol y Ciavatta; Saván, Monjes y Sánchez; Russo, Collado, Rilo, Witko y Castaño A.S.: Vilar. D.T.: Giménez.

SPORT. PALERMO: De la Calle; Schiro y Rey; Fioretto, Lazzati y Galíndez; Brizuela, Vázquez, Correia, Benjardino y Franco. A.S.: Amén. D.T.: Vilches.

Arbitro: Casayouz.

Gol en el primer tiempo: A los 42' Sánchez (JJU).

Goles en el segundo tiempo: A los 5' y 15' Ciavatta (JJU).

Incidencias: En el segundo tiempo, a los 5' y 35' fueron expulsados Benjardino y Vázquez, respectivamente, ambos de Sportivo Palermo. A los 43' se retiró, lesionado, Monjes, de Urquiza.

Recaudación: $ 16.180.

* * *

L. N. ALEM 2 COL'GIALES 2

L. N. ALEM: Aldai; Solari y Vázquez; Suárez, Fortino y González; Santoro, Chavero, Mansinelli, Gutiérrez e Hidalgo. A.S.: Novoa. D.T.: J. Nuin.

COLEGIALES: Domínguez; Huñer y Freddes; Gallo, Ojeda y Batalla; Chávez, Pisani, Neuraschat, Gómez y Grau. A.S.: Biase. D.T.: Ugobono.

Arbitro: Barberio.

Goles en el segundo tiempo: A los 3' Gómez (Col.); 9' Mansinelli (LNA); 16' Pisani (Col.); 35' Gutiérrez (LNA).

Recaudación: $ 6.240.

Próxima Fecha

RECLASIFICACION

Porteño v. Luján; Sacachispas v. Luz y Fuerza; Libre: Brown.

PROMOCIONAL

ZONA "A"

Barracas Central v. Fénix; Cambaceres v. Riestra.

ZONA "B"

Sportivo Palermo v. Colegiales; J. J. Urquiza v. L. N. Alem.

VIVIENDAS "EL COLOSO"

CONSTITUCION: Bdo. de IRIGOYEN 1157
CONSTITUCION: Bdo. de IRIGOYEN 1518
LINIERS: Av. Gral. PAZ 10618 esq. Rivadavia (lado Capital)
LA PLATA: 13 entre 527 y 528
ADMINISTRACION Y DTO. TECNICO: LAVALLE 1619 Piso 11

DE MATERIAL CON TECHO DE LOSA

ANTICIPO DESDE $22.000.- Y CUOTAS DE $2.400.- MENSUALES

ATENDEMOS DE 9 a 20 Hs.

EN LA "B"

CHICAGO SE HIZO VER EN MATADEROS

Mataderos fue mucho baluarte para Arsenal de Llavallol. Nueva Chicago, de más clase, lo batió por 2 a 0. El cotejo fue bastante discreto. El primer tiempo se disputó con suma movilidad. En el segundo decayeron las acciones. Pandolfi y Gaetán fueron los scorers del reñido cotejo. Coria actuó lesionado.

● **PRIMER PERIODO**

Suelto y movido fue el juego desde el comienzo. A la salida de Pandolfi, siguió una réplica penetrante de Arsenal, en la que Giorgi shoteó fuerte pero muy alto contra Sarmiento, y a renglón seguido, casi se produjo la apertura del score, de no mediar el travesaño ante un preciso remate de Viera. Mendoza sacó el rebote al corner, que ejecutado por Gaetán no trajo consecuencias.

● **MEJOR EL LOCAL**

Ya en los 10' el panorama del cotejo estaba perfectamente expuesto. N. Chicago, mejor armado, llevaba la voz cantante del juego. Gaetán y Viera encabezaban sus avances, que apretaban por momentos seriamente a la defensa de Aguilera, muy bien puesto entre los palos visitantes. Arsenal seguía la lucha con entusiastas contragolpes, en los que destacaban mucho empuje Bravo y Nocella.

● **BIEN EL ARQUERO**

Pasados largos los 15', con el juego siempre muy movido y con bastantes ideas futbolísticas, el arquero de Arsenal se hizo aplaudir en dos o tres oportunidades. Aguilera sacó a los 13' limpiamente un fuerte remate de Martínez y se lució también al contener, momentos después, junto a un poste, un fuerte cabezazo de Pandolfi.

● **GOL DEL LOCAL**

Pese a defenderse bien Arsenal, hacia los 35' Aguilera no pudo menos que resignar chance. La valla visitante cayó vencida por Pandolfi. Fue a causa de una desafortunada jugada de Ripko, que a medio campo pretendió dar una pelota larga a su arquero. Pandolfi, atento y oportuno, se adelantó y marcó el gol sin mayores dificultades.

● **CORIA, LESIONADO**

Tras la conquista, siguió atacando siempre más Chicago, y a los 41' Coria debió dejar el campo lesionado, terminando enseguida la etapa con el triunfo parcial del local por 1 a 0.

● **SEGUNDO PERIODO**

Ocupando la plaza de centro delantero, Coria volvió a la lucha en el segundo tiempo. Morales cubrió su puesto en la zaga.

● **DECAE EL JUEGO**

Reanudado el match, el juego mostró pronto una evidente disminución de movilidad. Mucha gente a medio campo, excesivos pases cortos y marcada remisión en remates. Chicago siempre en función dominante. Arsenal con escasa fuerza adelante.

● **ARRIESGADA JUGADA**

Sobre el cuarto de hora, el dominio local casi da nuevos frutos, una arriesgada salida de Aguilera salvó la situación. Viera, solo, encaró el arco y Aguilera arrojándose a sus pies logró hacerse del balón.

● **AUMENTA GAETAN**

Y a los 5' nuevo gol local. Un remate de Gaetán dio en Mendoza. Recogió Viera y nuevamente hubo un rebote en el mismo zaguero. La pelota fue entonces a poder de Gaetán, que tiró hasta la red. Ahí, se estableció el score definitivo del cotejo.

NUEVA CHICAGO 2
ARSENAL DE LLAVALLOL 0

NUEVA CHICAGO: Sarmiento; Coria y Barbeito; Sánchez, Morales y J. García; Vianni, J. Martínez, Pandolfi, Viera y Gaetán. A.S.: Lugano. D.T.: Areso.

ARSENAL DE LLAVALLOL: Aguilera; Mendoza y Bontempo; Fernández, Bravo y A. López; Nocella, Ripko, Ruiz, Giorgi y Lafitte. A.S.: Rovielo. D.T.: Muñiz.

Arbitro: Iturralde. **Cancha:** N. Chicago.
Gol en el primer tiempo: 35' Pandolfi (NCh.)
Gol en el segundo tiempo: 35' Gaetán (NCh).

DIRECTO AL BALON. El arquero Di Meglio aplicó un puñetazo al esférico, desviando, así, un peligroso centro del que Gallone pretendía sacar provecho. Janín saltó por las dudas.

RECLASIFICACION DE LA B

EQUIPOS	J.	G.	E.	P.	Gf.	Gc.	Pts.
LINIERS	2	2	-	-	7	3	4
SAN TELMO	2	1	1	-	2	0	3
ALL BOYS	2	1	1	-	2	1	3
CENTRAL CORDOBA	2	1	1	-	2	1	3
NUEVA CHICAGO	2	1	-	1	3	2	2
COMUNICACIONES	2	1	-	1	2	1	2
FLANDRIA	2	1	-	1	2	3	2
EL PORVENIR	2	-	1	1	2	3	1
ARSENAL DE LLAVALLOL	2	-	-	2	2	6	0
TALLERES	2	-	-	2	1	5	0

LAS RECAUDACIONES

LINIERS-TALLERES	$ 173.070
SAN TELMO-ALL BOYS	" 168.500
NUEVA CHICAGO-ARSENAL	" 100.740
CENTRAL CORDOBA-COMUNICACIONES	" 94.107
EL PORVENIR-FLANDRIA	" 46.600
TOTAL	$ 583.017

PROXIMA FECHA

COMUNICACIONES — LINIERS
TALLERES — NUEVA CHICAGO
ARSENAL DE LLAVALLOL — SAN TELMO
ALL BOYS — EL PORVENIR
FLANDRIA — TALLERES

VOLVIO LA EUFORIA

Una buena faena fue la cumplida hoy por Nueva Chicago frente a Arsenal, de Llavallol. El conjunto de Mataderos, que en la fecha inicial de la reclasificación había caído vencido, se rehabilitó en la emergencia, superando con amplitud al entusiasta adversario que le tocó en suerte en esta segunda presentación. El ganador superó bien la inferioridad física de Coria, e impuso su mejor trabazón. Sacó adelante recursos superiores

LOS HOMBRES-GOL

HEREDIA (Lin.)	3
Sierra (Lin.)	2
Calabró (ST)	2
Ansaldo (AB)	1
Giorgi (Ars.)	1
Limia (CC)	1
Wilson (Com.)	1
Corallo (EP)	1
Aranda (F)	1
García (Lin.)	1
Martínez (NCh.)	1
García (Tall.)	1
Martínez (AB)	1
Ripke (Ars.)	1

EMPATE DE LOS LIDERES

Se cumplió esta tarde la segunda fecha de las revanchas por el torneo de Aficionados. Los matches resultaron interesantes en su mayoría, siendo el más atractivo el que disputaron San Carlos y Piraña, que igualaron con el score en blanco.

En la zona "A" continúa encabezándola Ituzaingó, no obstante haber igualado ante Pilar, siguiéndole Midland y Juventud Unida.

En esta sección la nota destacada la dio Central Argentino que goleó a 9 de Julio por seis tantos contra cero.

En la zona "B" siguen siendo líderes los equipos de San Carlos y Macabi que hoy igualaron en idéntico score (0 a 0) frente a Piraña y General Lamadrid, respectivamente, ocupando la tercer colocación en esta zona Piraña con 19 puntos, es decir a dos puntos de los punteros.

En cuanto el partido entre Sportivo Barracas y La Paternal no se realizó por estar el field designado a tal efecto, en malas condiciones.

● **LOS RESULTADOS**

Zona "A": Acassuso 0, Atlas 1; 9 de Julio 0, Central Argentino 6; Pilar 2, Ituzaingo 2, y Centro Español 1, Defensores Unidos de Zárate 2; Defensores de Corrientes 1, Midland 4.

Zona "B": San Carlos 0, Piraña 0; Tristán Suárez 0, Deportivo Paraguayo 2; Macabi 0, General Lamadrid 0, en cuanto al match entre Sportivo Barracas y La Paternal, no se jugó por mal estado del campo.

PROMUEVEN ESTA VENTA

KANMAR — S. E. ASTORGA

RIVADAVIA 3855 Bs. As. TEL. 87-1585 — de la Corporación de Rematadores — MAIPU 521 Bs. As. TEL. 31-1469

¿Conoce Ud. el Barrio 25 de Mayo?

228 TERRENOS ARBOLADOS entrando por MORON

P.A. 70-18-67

HOY Y MAÑANA
y todos los días
GRAN VENTA PARTICULAR

En lo mejor del oeste!..
SOBRE AV. DON BOSCO, PARTIDO DE LA MATANZA, directos de la estación MORON por la principal arteria 25 de Mayo, su continuación Agüero y Avenida Don Bosco, Luz eléctrica dentro de los terrenos en venta, Colegio Primario lindero a los mismos y numerosos medios de transportes.
EN MENSUALIDADES SIN INTERES
POSESION 6 CUOTAS

Solicite Planos e Informes en
Sucursales KANMAR Zona Oeste
MORON
Avda. Rivadavia 18127 Locales 6-7 y 8 (fte. estación) T. E. 629-3715
SAN JUSTO
Avda. Provincias Unidas 3619 T.E. 621-2807
Autos y excursiones gratis de 9 a 17 hs. tambien desde: PLAZA ONCE-PLAZA FLORES PUENTE LINIERS - ESTACION RAMOS MEJIA.
KANMAR S.A.
Casa Central Rivadavia 3855 . Bs. As.

DIABLOS ROJOS ARDEN

crónica JUNTO A INDEPENDIENTE

Por nuestro enviado especial, Tolentino Alegre Reyes

ELCHE (España), 19 (De nuestro enviado especial).— Esta noche hizo su 3ª presentación Independiente frente al equipo local.

Desde la iniciación del cotejo éste se desarrolló en forma intensamente disputada, entusiasmando el conjunto argentino con su extraordinario dominio del balón con el que, por momentos, realiza jugadas de alto vuelo que encienden el entusiasmo de la concurrencia, que brinda su generoso y cálido apoyo a quienes se comienza a denominar como los malabaristas del balonpié. Elche, por su parte, sin tanto virtuosismo, opone un juego sumamente rápido, entusiasta e incisivo, con el que por momentos pone en serios aprietos a la armazón defensiva independientista.

Como consecuencia de lo antedicho, las acciones son vivaces y pujantes, y el más claro dominio del esférico expuesto por la visita se tradujo en el marcador cuando transcurrían doce minutos, oportunidad en la que en un contraataque argentino Bernao, ubicado en el extremo opuesto al que le es habitual cedió una pelota para Roldán, quien, al observar la rauda entrada de Yazalde, le "cortó" y el entreala, sin parar el balón, empalmó violento remate, que batió netamente a Pazos. Elche se lanzó desesperadamente en procura del empate y obligó a retroceder a su rival, quien se mantuvo incólume

A esa altura se produjo el empate. El puntero derecho Rosado avanzó unos metros para enviar un centro sobre el área visitante, donde saltaron al mismo tiempo Santoro y el entreala Asensi sin poder controlar. El balón siguió su curso y el centro delantero Vava empalmó de cabeza, logrando el tanto del empate.

Cinco minutos más tarde, y como lógico fruto a la tenacidad y pujanza del dueño de casa, éste lograba aumentar el marcador. Goyvaerts avanzó en posesión del esférico para enviar un centro sobre Rosado quien, luego de deshacerse de la vigilancia de Savoy, lanzó nuevo centro sobre la valla de Santoro y cuando los delanteros del Elche se disponían a rematar la jugada, se interpuso Pavoni deteniendo el balón con las manos dentro del área. El correspondiente tiro penal fue hecho efectivo por VAVA en forma rasante y hacia el medio, anulando la estirada de Santoro. Sin jugadas dignas de mención finalizó la etapa inicial con ventaja para Elche por dos a uno.

LOS EQUIPOS

ELCHE: Pazos; Ballester e Iborra; Canosa, Lico y Llompart; Rosado, Goyvaerts, Vavá (Casco), Asens y Rodríguez.

INDEPENDIENTE: Santoro; Monges y Pavoni; Acevedo, Pastoriza y Savoy; Bernao, Roldán, Artime, Yazalde y Minoli.

Goles en el primer tiempo: 12' Yazalde (I); 25' Vava (E) y 30' Vava (E), de penal.

Estadio: Altabix. **Arbitro:** Rigo.

● **SEGUNDO TIEMPO**

A todo vapor salieron a reanudar ambos conjuntos. La visita, con su juego atildado, pleno de arabescos, y hasta con cierta profundidad, tratando de vulnerar la valla del Elche. El dueño de casa, por su parte, sin refinamientos, buscando por la vía más rápida el camino hacia Santoro, poniendo en serios aprietos a éste y sus compañeros de defensa.

El cotejo adquiría, de tal suerte, renovado interés y ambas vallas, a su momento, pasaron por situaciones de riesgo en tanto los aficionados alentaban ruidosamente al equipo de la casa.

En momentos de cerrarse esta edición, el score era el siguiente:

ELCHE — **INDEPENDIENTE**

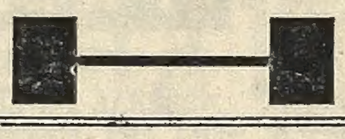

LICITACION

EMPRESA NACIONAL DE TELECOMUNICACIONES

Nº 53-P/67. Vencimiento: 1-9-67, a las 9 horas.

Por la Provisión de Postes de Madera.

Pliegos de Condiciones, informes, entrega y apertura de propuestas, en la Dirección de Abastecimiento, Avda. La Plata 1540, 3er. Piso, Capital Federal. Horario de Atención de 12.30 a 18,30.

¿VOCE ME ENTENDE? Brandao conversa y conversa. Independiente, aún, no ha logrado e de sus dos derrotas iniciales. Tarabini, Pastoriza, Pavoni, Bernao, Diéguez y Artime es

ESTUDIANTES EN S DIA DE COMODIDA

crónica CON EL CAMPEON

Por nuestro enviado especial, Pablo Zaro

Ganaron 3 a 0 Regulando el Mat

PALMA DE MALLORCA, 19 (De nuestro enviado especial). — Un compro sin complicaciones resultó para Estudiantes de La Plata, campeón metropoli de Argentina, el primer partido jugado en ésta frente al Europa de Barce equipo de segunda división. El score final, 3 a 0 favorable a los argentinos demostrativo de lo que aconteció en el campo. Esperamos que el Mallorca, el cer equipo de este triangular, posea algunos valores más que el Eur

Estudiantes atacó hasta que hizo los tres goles. Siempre en la primera etapa. Más tarde, durante el segundo tiempo, se dedicó a hacer correr la pelota, sin preocuparse por aumentar la diferencia. El Europa intentó aprovechar esta circunstancia, pero no pudo.

Los aficionados locales comprendieron que Estudiantes estaba regulando esfuerzos para la final. Madero, Echecopar, Malbernat, Verón y Conigliaro fueron los más festejados al hacer demostraciones de técnica personal que encantaron a la concurrencia.

Se llevaban jugados 14 minutos, cuando Conigliaro desde el centro del campo, en su larga carrera, dejó en el camino a dos defensores catalanes y, cuando se enfrentó al arquero, le amagó salir por la izquierda y pisó hacia la derecha, dejándolo en el suelo y penetrando con la pelota dentro del arco, anotando el primer gol del p

A los 25 minutos, gliaro arrancó nueva desde atrás. Se ubicó puntero derecho y —co finta—, eludió a un sario. Colocó un cent to que Echecopar par el pecho despidiendo tinuación un disparo fuerte que entró en co a pesar del evident fuerzo del portero Ca

El tercer tanto se al avanzar en combi Bilardo y Ribaudo, co cesivos pases. Por últi puntero derecho remat jo y cruzado, conqui el tercer y definit Luego no se modifica score. La segunda etap sultó insulsa. Estudi hizo retención de pe Europa intentó —m pudo—, forzar posi hacia la valla del ali do Poletti. Triunfo ju holgado del campeón, diantes de La Plata.

EUROPA 0 — ESTUDIANTES

EUROPA: Campo; Céspedes y Duro; Domenech, y Barberán; Bombillar, Varillas, Paquito, Ig y Elizondo.

ESTUDIANTES: Poletti; Spadaro y Aguirre; Malbe Madero y Medina; Ribaudo, Bilardo, Conig Echecopar y Verón.

Goles en el primer tiempo: A los 15 y 24 minutos rón (E), a los 29' Ribaudo (E).

El Albo Venció a Danubi

MONTEVIDEO, 19 (EFE) — Nuevamente la cabeza de Rubén Sosa, ya en los descuentos, le dio el triunfo al equipo de Nacional. Cuando parecía que la resistencia ofrecida por Danubio a lo largo de todo el match obligaría al equipo c mp compartir los puntos, tricolor en aparición f mal, determinó un t inesperado. El conjun Danubio, en el que se mano de su técnico estructuró un gran bloc

"Oro en tierras"
en lo mejor del sur
FLORENCIO VARELA
2 excepcionales ofrecimientos

Barrio Monte Cúdine
¡Para quienes exigen lo mejor!
Sobre la misma estación Corazón de Florencio Varela
Av. San Martín, su principal arteria. Excelente servicio de colectivos. Pavimentos interiores pagados
351 Terrenos Centrales

Barrio San Nicolás y Barrio Av. Monteverde
(última reserva)
a 6 cuadras de "todo"
Intendencia Municipal de Florencio Varela, Iglesia Parroquial, pleno centro de la ciudad. 590 terrenos en una loma panorámica, desde $ 950.- mensuales

Ya mismo adquiera su terreno en mensualidades sin interés; posesión: 6 cuotas!..

HOY
Y MAÑANA
y todos los días Solicite informes en nuestra sucursal en zona Sud: Av. Mitre 6043, Tel. 207-3433 - WILDE

Gran venta particular a precio fijo
Autos y excursiones gratis, de 9 a 17 hs, desde: Plaza Constitución, Plaza Once, Av. Gral. Paz y Puente de la Noria, Avdas. Mitre y Pavón (Avellaneda) Avdas. Calchaquí y San Martín (cruce Varela) y estación FLORENCIO VARELA

KANMAR S.A.
Rivadavia 3855
Tel. 87-3058-5585-6943
Capital Federal

1965 — KANMAR — 1966

De la Corporación de Rematadores
LA MAYOR ORGANIZACION EN LA VENTA DE TIERRAS PARA VIVIENDA

CONFITERIA
O'KEY CLUB — Bmé. Mitre 2
Sábados de 21 a 4 hs. — Domingos de 19 a
TULIO DE ROSE y su combo CIEN FUEGOS
Canta CHANO RIVERA
LOS BATA
CALFRACCION
Bailes de miércoles a domingos

UN PASEO. Por una calle de México, Minoián, Pianetti y Rattin.

BOCA, BIEN VISTO

Crónica JUNTO A BOCA JUNIORS

Por los enviados especiales Mario Ruzza y Enrique Capotondo

MEXICO, 19 (De nuestros enviados especiales). — El segundo triunfo de Boca en otros tantos partidos jugados, ha permitido reflexionar sobre algunos aspectos, como la altura de México y la posibilidad de jugar al fútbol en esas latitudes. El plantel de jugadores, convenientemente medicados por un especialista como lo es su facultativo, fue gobernando sus energías durante el match, finalizándolo con reservas y dando la sensación de estar entero, sobre el final.

Prueba de lo anterior son los comentarios publicados por la prensa local, algunos de los cuales, reproducimos: el periódico "Esto" opina que "Boca dejó la impresión de no emplearse a fondo durante los primeros 45 minutos". Más adelante, agrega: "...los atléticos defensores argentinos impusieron sus ventajas físicas y su indudable calidad individual".

"Poco pudo hacer el León ante un equipo contrario —como Boca—, que domina con facilidad el balón y cuyo juego está perfectamente compenetrado", escribe "Excelsior". Para "La Prensa", "los visitantes jugaron un primer tiempo lento y más bien a la expectativa, pero en la parte complementaria aumentaron su velocidad y eso fue determinante en el marcador final".

América y León —sucumbiendo por 2 a 0 ante Boca, parecen ser los primeros peldaños de una gira que se inicia con alentador pronóstico. Hoy, junto con la delegación, partiremos hacia Los Angeles, Estados Unidos.

UNICA

POR SU MOTOR 7 BANCADAS. ¡POTENCIA Y ECONOMIA!

POR SU CABINA MODELO '67 ¡MAS AMPLIA Y CONFORTABLE!

POR SU DOBLE CIRCUITO DE FRENOS MAXIMA SEGURIDAD!

...ahora con 2 cajas de carga (STEPSIDE Y FLEETSIDE)

y único modelo '67 en la Argentina!

PICK-UP CHEVROLET '67

Categóricamente ¡la mejor del mundo!

Elíjala como coche ¡hágala rendir como pick-up!

Compruébelo en su Concesionario Chevrolet

MAÑANA EN ECUADOR

QUITO, 19 (De nuestro enviado especial, por Télex). — La joven selección argentina se apresta a jugar mañana a mediodía con el team de la Liga Deportiva Universitaria, campeón de la provincia de Pichincha. El match se iniciará a las 12.30 hora local. Esta mañana los jugadores se entrenaron a las órdenes de Carmelo Faraone, en el estadio en que se realizará mañana el partido, que es un campo no de mucha capacidad, pero pintoresco y alegre como lo es todo en este bello altiplano.

Los periodistas locales se extrañaron de que en el equipo no figuren los nombres ya casi permanentes en toda la representación de la AFA como Roma, Rattin, Artime, Ermindo Onega y Marzolini. Se consolaron en parte teniendo a mano a Albrecht, que movilizó todos los esfuerzos de los cronistas, que lo interrogaron sobre el último mundial y

crónica JUNTO A LA SELECCION

Por nuestro enviado especial, Adolfo Lembeye

sobre el sudamericano de Montevideo. Como el tucumano tiene mucha labia, no nos dejó mal y además los periodistas estuvieron bastante conformes. Hoy al llegar al field estaban de nuevo atentos, pero esta vez los cronistas ecuatorianos dividieron atenciones y en general fue evidente que se mostraron bien impresionados por lo que vieron. Pero lo que les dejó evidentemente sorprendidos fue ver un centro delantero del físico de Fischer. Se creían que era zaguero y cuando lo vieron picar en la cancha y girar como un trompo, la verdad es que se quedaron admirados y si el "lobo" juega bien y responde, creo que aquí en Ecuador se va a hacer famoso.

La gente se ha mostrado muy simpática y agradable con nosotros y asistimos a un incidente que dio la pauta del buen estado de ánimo. Por ejemplo, al bajar del ómnibus, frente al hotel, Doval tropezó con una joven y le dijo algo agradable. Ella se volvió en seguida y preguntó... "Usted es argentino... ¿no?, y acercándose lo besó. Doval se puso todo rojo y la chica se fue sonriendo. Demás esta decir que la cosa dio motivo a una "cargada" general.

Lo bueno de todo esto es que los muchachos del seleccionado están muy bien ahora, y pasaron los inconvenientes que tuvieron en Chile, donde algunos resfríos y la gripe de Albrecht fueron contratiempos que evidentemente afectaron a nuestros muchachos. Esperan ahora con confianza el match

● **LOS EQUIPOS**

Selección Argentina: Buticce; Manera, Rogel, Albrecht y Nelson López; Pachamé y Viberti; Tedesco, Fischer, Daniel Onega y Gennonis.

Liga Deportiva Universitaria de Pichincha (reforzado): Perera; Escalante, Portilla, Echeverría y Tovar; Morales y Zambrano; Salazar, Coutinho, Carrera y Rangel.

Cancha: Estadio Olímpico Atahualpa, de Quito. **Hora:** A las 12.30 de la Argentina. **Arbitro:** Edgard Barahona, colombiano.

SCORE EN BLANCO CON FUTBOL MUY OSCURO

Amarildo Prometió Jugar a lo Crack

MILAN, 19 (Associated Press). — El futbolista brasileño Amarildo Tavares de Silveira llegó hoy desde Brasil, de paso para Florencia, y dijo que jugaría la próxima temporada como un verdadero campeón.

Amarildo fue transferido recientemente por el club Milan al Fiorentina, de Florencia.

El delantero brasileño, ha de reemplazar al veterano sueco Kurt Hamrin.

Los delanteros argentinos ya no saben hacer goles. La mayoría de los cotejos terminan como el de anoche entre Chacarita Juniors y Newell's Old Boys con el score en blanco. No es que las defensas sean extraordinarias, porque no lo son y menos en este caso. Lo que ocurre y eso pudo comprobarlo el numeroso público, que si no estuvo en la cancha, apreció el juego por televisión, es que nadie juega arriba de primera. Los delanteros no shotean nunca a la carrera, y mucho menos de volea. En situaciones propicias se advierte que se trata de parar siempre el balón, para tirar con pelota detenida. Eso es sencillamente absurdo. Además el trámite del juego es lento, casi siempre por la misma causa, porque el trasporte en pierna de la pelota y la ausencia casi total del pase largo, hace que todo desplazamiento sea previsto, careciendo de la sorpresa que es el primer factor para ser efectivo.

Newell's pareció mejor que Chacarita Juniors, porque Chacarita fue monótono en buscar siempre el arranque por la derecha. Pero ambos tuvieron esa falla tan visible para la definición, que se tuvo en seguida la impresión de que solo por casualidad habría un gol. Fue así como una comida sin sal. Y nada valió el empeño, que lo hubo, ni el vigor de la mayoría en favor de una mejor labor. No hubo idea, ni habilidad y todo resultó así pobre y desalentador.

CHACARITA 0 — NEWELL'S 0

CHACARITA JUNIORS: Diéguez; Otaño y Bargas; Frassoldatti, Gil y Sofraniciuk; Marcos, Olmedo, Montes, García Cambón y Rabbito. Arquero suplente, Traverso; D. T., N. Chane.

NEWELL'S: Bertoldi; Romero y Zanotti; Ramírez, Nemiña y Aguirre; Sarrachini, Scoppa, Avallay, Justich y Astrada. Arquero suplente, Tocalli; D. T., U. Faina.

Cancha: Huracán. **Juez:** L. Pestarino.

Recaudación: $ 58.150.

LA TERCERA RENUNCIA DE FERNANDEZ VIOLA

La comisión directiva de Gimnasia y Esgrima de la Plata, aceptó la dimisión presentada por el DT, Enrique Fernández Viola. En la próxima semana sería designado el nuevo coach. Por otra parte, existe malestar en el plantel profesional con la comisión directiva por los últimos acontecimientos con relación a los jugadores profesionales que según nuestra información, tienen tres meses atrasados en sus haberes.

* * *

PRELIMINARES. Tal como lo adelantáramos oportunamente, la intervención de la AFA, determinó que no haya cotejos preliminares del certamen promocional de primera "B", en los partidos de la reclasificación de primera división. Por ello cada vez que juegue un equipo en Rosario o Santa Fe, donde son locales N. O. Boys y Unión, el partido de primera "B" se jugará en el estadio del club que el fixture determina como local.

* * *

ARGENTINOS JUNIORS. Esta tarde a las 15 se realizará el acto de bautismo de la primera parte de las obras que realiza en el Campo Deportivo Las Malvinas, la entidad de La Paternal. Al acto fue invitado el intendente de la ciudad de Buenos Aires, coronel R. Francisco Schettini.

* * *

PRELIMINAR. Las terceras divisiones de San Lorenzo y Deportivo Español, disputarán el cotejo anterior al que realizarán el equipo "Santo" y el Atlético de Madrid.

* * *

JUECES. En la Asociación Argentina de Arbitros hubo ayer elecciones, y la unificación de las listas, determinó la reelección del señor Aurelio Bossolino como secretario general, siendo Angel Norberto Coerezza quien secundará a Bossolino en esa función.

* * *

GANO LANUS. El equipo granate volvió a dar una demostración de poderío en el interior del país, ayer goleó al club Libertad, de Metán, en la provincia de Salta, por cinco goles a cero. Cuatro de ellos fueron marcados por el paraguayo Bernardo Acosta.

Ganan los Chicos

Una nueva fecha del campeonato de primera división que organizan las Asociaciones Porteña y Buenos Aires se disputó anoche. En la primera de las nombradas la sorpresa fue el triunfo de Imperio Juniors sobre Racing por 75 a 70. Los demás resultados fueron éstos: Gimnasia y Esgrima de Villa del Parque 68, Nolting 61; Villa Crespo 57, Palermo 55; Comunicaciones 56, Macabi 54; Morón 89, Deportivo San Andrés 70; Scholem Aleijem 66, Pueyrredón 57; Defensores de Santos Lugares 70, Hacoaj 47, y 17 de Agosto 62, Sportivo Buenos Aires 44.

En la Buenos Aires los resultados fueron éstos: Vélez Sársfield 68, Independiente 65; Lanús 70, Barracas Juniors 55; Gimnasia y Esgrima de Vélez Sársfield 69, Boca Juniors 67; Barracas Central 55, All Boys 52; Nueva Chicago 51, Huracán 48.

EL GOLPE DEL AÑO...!
BOX POR
Radio Colonia
Desde el LUNA PARK
con JUAN CARLOS ROUSSELOT - OSCAR RUIZ
LUIS PONZO NAVARRO y JULIO VIVAR
22,30 Horas
NICOLINO LOCCHE vs. EDDIE PERKINS
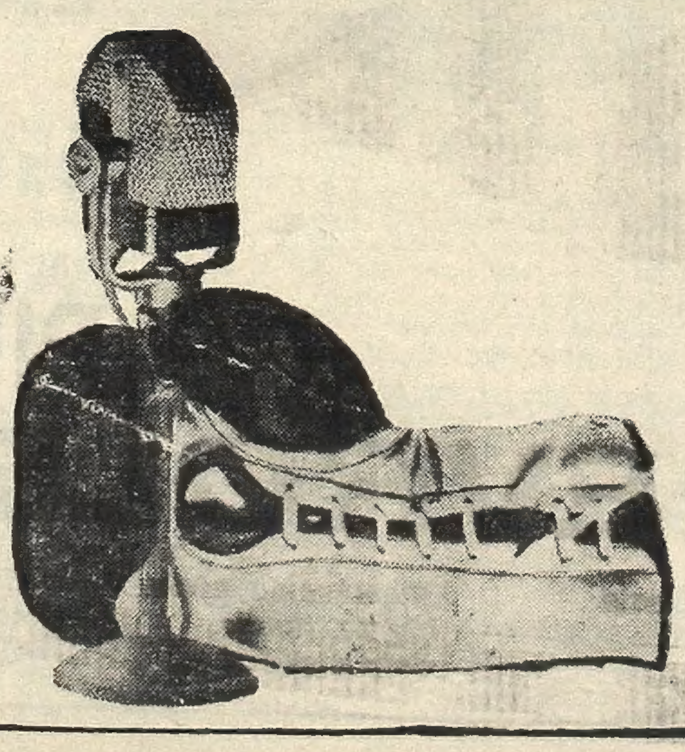
CVI — Dto de Propaganda

¿Qué le parece un estupendo Traje, Sobretodo o Piloto, selección La Mondiale, desde $ 590 mensuales con su Crédito Albion House? Cangallo esquina Maipú. Avda. de Mayo esquina Piedras.

OLIVETTI ARGENTINA
NECESITA:
DIBUJANTE PROYECTISTA
para su Planta Industrial en Merlo.
Condiciones requeridas:
- Técnico Industrial
- Experiencia en instalaciones electro mecánicas
- Servicio militar cumplido
- Hasta 30 años de edad

Escribir a: Suipacha 1109 - Depto. Selección - 9° piso - Capital

HOY Y MAÑANA
HURLINGHAM - BELLA VISTA
A 3 cuadras Estación WILLIAMS C. MORRIS, del F. C. G. S. M.
36 UNICOS LOTES — EN 100 MESES
SEÑA, DOS MENSUALIDADES
Venta a precio fijo sobre los terrenos; durante la semana en nuestras oficinas. P. A. 101 - 824 - 1949.
D. BERTANA
Sarmiento 559 Capital — Rivadavia 17 - Quilmes

OTRA DE LA RECLASIFICACION

GRAN FINAL EN ROSARIO POR EL ARGENTINO DE RUGBY

ROSARIO, 19 (De nuestro corresponsal). — Mañana a las 15 se realizará en la cancha del Club Atlético Rosario, el partido final del XXIII Campeonato Argentino de Rugby, entre las representaciones de la Unión Argentina de Rugby (Los Pumas), que lo hace por Capital Federal y el seleccionado de la Unión de Rosario.

Anoche fue designado el árbitro para este cotejo y resultó electo el señor Manuel Peralta Ramírez, de la Unión Cordobesa.

La expectativa por este encuentro es grande, ya que los aficionados rosarinos tienen fundadas esperanzas en las posibilidades de su equipo, integrado sobre la base de Atlético y Los Duendes. Este último, luego de la gira europea ha recogido importantes enseñanzas que han transmitido a todo el rugby rosarino.

Por su parte, los porteños ya han dado sobradas muestras de su capacidad, erigiéndose con solo alguna interrupción en campeones nacionales de casi todos los años. Además, sigue fresco el recuerdo de lo realizado por "Los Pumas", cuya tradición ha sido heredada por quienes siguen su huella, al mismo tiempo que varios de sus jugadores todavía integran el equipo.

Jornada Decisiva de 3a. División

Otra nueva fecha de los torneos finales, que determinarán ascensos y descensos, complementada por partidos del certamen promocional —de tibia consecuencia— se jugarán mañana, a partir de las 15. Es el certamen de la esperanza y de la angustia, y luego de la primera jornada se mantiene el suspenso, por cuanto es naturalmente prematura toda consideración, ya que en este breve plazo nadie mostró nada importante.

Los Andes ganador de **Almagro** el domingo anterior, en significativa labor, recibirá a Tigre, que igualara como local con **Newell's**, un cotejo que puede tener ya una consecuencia para el futuro; **Defensores de Belgrano** y **Almagro**, dos inesperados perdedores, buscarán sobresalir a costa del rival; en Santa Fe, **Unión** recibirá a **Atlanta**, amplio ganador de los criollos; finalmente **Argentinos Juniors** recibirá a **Deportivo Español**.

● EL "PROMOCIONAL"

Los equipos de primera B. ubicados en una situación intermedia, jugarán éstos cotejos: **Estudiantes con Temperley**; árbitro Busca; **Sportivo Italiano** con **Excursionistas**, Spinelli; **Argentino de Quilmes** con **Deportivo Morón**, Ducatelli y **Dock Sud** con **Sarmiento**, J. C. Rodríguez.

Debe señalarse que Italiano será local en la cancha de Defensores de Belgrano y Dock Sud y Sarmiento jugarán en el estadio de Los Andes en Lomas de Zamora.

● UNA FINAL

Otro match para mañana será la segunda final de tercera división entre River Plate y Estudiantes de La Plata, que se iniciará a las 11, en el estadio Monumental en Núñez. Debe señalarse que solo con empatar los "millonarios" que ganaron el primer "chico" en La Plata, se adjudican el título. Este cotejo será transmitido por televisión. En caso de empate, se jugaría media hora más. Luego, importarían los goles a favor.

VENDIERON 48.800 ENTRADAS PARA EL GRAN MATCH DEL 25

MONTEVIDEO, 19 (Reuter). — Llega a 11 millones de pesos uruguayos (110.000 dolares) la recaudación para el match revancha del 25 de agosto a llevarse a cabo en esta capital entre Nacional y Racing de Argentina. La Secretaría de Prensa de Nacional informó esta mañana a Reuter que únicamente quedan localidades en las tribunas Amsterdam y Colombes (detrás de los arcos) y en las populares. La expectación crece, y con ello se aguarda un record.

Hasta la fecha, se han vendido 48.800 entradas, por lo que restan aproximadamente alrededor de 20.000, que se espera haber liquidado para el miércoles.

● PEÑAROL-CELTIC

MONTEVIDEO, 19 (Reuter). — Peñarol de Montevideo aceptó anoche disputar un partido con el actual campeón europeo de clubes, Celtic de Glasgow. El encuentro se habrá de jugar el 5 de septiembre próximo en la capital escosesa, después que el equipo aurinegro dispute la copa "Carranza" en Sevilla, frente al Vasco da Gama de Brasil y los equipos de Real Madrid y Valencia.

● FRACTURADO

RIO DE JANEIRO, 19 (EFE) El crack del club Flamengo, Zezinho, sufrió ayer rotura de pierna en un encontronazo con su compañero Paulo Espanha, durante una práctica de entrenamiento. Los médicos que atienden a Zezinho diagnosticaron fractura completa subcutánea del tercio medio de la tibia izquierda. El crack fue enyesado y no podrá volver a jugar hasta dentro de seis meses.

EQUIPOS, CANCHAS Y JUECES

Los partidos comenzarán a las 15 y pertenecen a la 2ª fecha del torneo de Reclasificación de Primera A.

DEF. BELGRANO - ALMAGRO

DEFENSORES DE BELGRANO: Gerónimo; Marenda y Camino; Chitti, Busti y Gigli; Tomino, Parodi, Zingoni, Pérez y Fumagalli. A. S.: Della Cella. D. T.: Labruna.

ALMAGRO: Tedeschi; Felder y Avelino; Vallaud, Storti y De Ciancio; Solari, Rossi, Machao, Valentini y Medina. A. S.: Felicetti. D. T.: Moreno.

Arbitro: De Gennaro.

Cancha: Def. de Belgrano, Av. Libertador y C. Rivadavia.

* * *

ARGENTINOS Jrs. - ESPAÑOL

ARG. JUNIORS: López; Notaris y Decaria; Belvedere, De Luca y Mattos; Coch, Puppo, Mentasty, Sosa y Toublanc. A. S.: Bravo. D. T.: Torres.

DEP. ESPAÑOL: Casarino; Castiñeiras y Sarmiento; Gonzalo, Fumagalli y Bagnera; Cassano, Souto, Veglio, Cattánia y Pérez. A. S.: Vera. D. T.: Etchemendi.

Arbitro: Coerezza.

Cancha: Arg. Juniors, J. A. García y Boyacá.

LOS ANDES - TIGRE

LOS ANDES: Barboza; Cardaci y Verteiko; Pallares, Gianella y Bulleroni; Scianda, Pereyra, Zárate, Da Gracca y Cobián. A. S.: Menuti; D. T.: Miller.

TIGRE: Hernandoren.., Fortunato y Capdevilla; Rivairo, Sle y Vivas. Villamor, Herrera, Vasgas y Colarte. A. S.: Cambareri.

Arbitro: Gómez.

Cancha: Los Andes, Santa Fe, entre Boedo y Portela (Lomas de Zamora).

* * *

UNION - ATLANTA

UNION: Tremonti; Posenato y Sauco; Gómez, Cocco y Casal; Ascenso, Fernández, Mansilla, Caretti y Nogara. A. S.: Cordero. D. T.: Resquin.

D. T.: Maldonado.

ATLANTA: Biasuto, Lazzarini y Maguna; Vignale, Raymondo y Kairuz; Cabrera, Puntorero, Fernández, Salomone y Domínguez. A. S.: Caffaro. D. T.: Geronazzo.

Arbitro: Bosolino.

Cancha: Unión, Av. López y Planes 2650 (Santa Fe).

SOLICITAN SANGRE PARA NOCILLA

Estuvieron hoy en nuestra redacción familiares del joven José Nocilla, que resultara accidentado en el estadio de la localidad de Alvarez, en la provincia de Santa Fe. Piden a todos aquellos que puedan hacerlo, que donen sangre del grupo universal, Rh positivo, o de lo contrario de cualquier otra. Los dadores pueden dirigirse por la mañana al Hospital Ferroviario de nuestra capital, en el octavo piso, sala 7, cama 12.

RAMBALDI EN ANDAS

El Campeón Ganó por Demolición; la Toalla Puso Fin a la Paliza

crónica DESDE CHILE

De nuestros enviados especiales Héctor Ricardo García y Héctor L. Zabala

SANTIAGO DE CHILE, 19 (Por Héctor Luis Zabala, enviado especial de CRONICA). — Categórico, rotundo el triunfo de Hugo Rambaldi (60,600 Kg.), sobre el brasileño Josue de Moraes, de igual peso. El argentino retuvo así la corona sudamericana de los livianos. Todo terminó al promediar la novena vuelta, cuando el manager del brasileño arrojó la toalla; pero comenzó en realidad, en el segundo round. En esta oportunidad, Rambaldi presentó variada línea combativa a lo largo de la confrontación. La victoria llegó finalmente, cuando desistió en la búsqueda empecinada del K. O. y comenzó a boxear a la espera de que esa oportunidad se le presentara sola. A pesar de que los rivales se conocían —ésta era la tercera vez que se enfrentaban—, el primer round fue evidentemente, de estudio. No hubo golpes efectivos y resultó parejo.

En la segunda vuelta comenzó el principio del fin. Dos manos netas en cross, primero la derecha y luego la izquierda a la mandíbula, hicieron aflojar las piernas a Josue Floriano de Moraes. 60.600. Pareció que el combate podía terminar allí, y Rambaldi se lanzó a una desesperada ofensiva tratando de colocar el golpe definitivo. El round fue para Rambaldi, pero de Moraes —aunque sentido—, consiguió llegar en pie a su rincón.

Trabando; echando su cuerpo sobre el de Rambaldi, De Moraes siguió manteniéndose en pie, cediendo terreno y la vuelta. En la mente de Rambaldi estaba la idea fija del nocaut y sabido es que mientras más se lo busca la cosa se torna esquiva y difícil. Otro potente cross de izquierda en la tercera vuelta hizo trastabillar al brasileño. Rambaldi atacó y fue entonces que De Moraes, evidentemente más bajo (mide 1,60 mts. contra 1,68 de Rambaldi) volvió a colocar su cabeza en forma antirreglamentaria y entonces el árbitro, señor Carlos Díaz —el mismo que dirigió la pelea entre La Cruz y Rubio— procedió a descontarle puntos al challenger. Entonces la diferencia en el puntaje se hizo mayor y la incógnita pasó a ser si el duro y valiente brasileño terminaría de pie el combate.

Y así llegó a la quinta vuelta, que fue en realidad un toque de atención para Rambaldi, pues no obstante no haberse recuperado físicamente, el brasileño pudo emparejar el puntaje. ¿Qué pasaba? Pues algo sencillo, Rambaldi, equivocado, iba al juego que más le convenía a su rival, quien por necesidad enredaba la pelea.

La sorpresa para el argentino fue todavía mayor en la sexta vuelta, pues hasta el segundo minuto las acciones eran parejas, pero de allí en adelante el brasileño colocó un buen uno-dos que sorprendió al campeón sudamericano. Y por tres veces más Rambaldi sacudió su cabeza ante los golpes del challenger, quien así, a punta de guapeza consiguió imponerse en un round, que en definitiva resultó el único que le fue favorable.

Esto pareció llamar a la realidad a Rambaldi, quien si bien se impuso en la séptima vuelta a fuerza de mayor vigor en los cruces, siguió tozudamente en un planteo equivocado.

Alejandro Ami, que venía insistiendo en que no le convenía ir al cuerpo a cuerpo, se puso firme en el rincón y le hizo ver las cosas a Rambaldi tal como eran. El público, volcado de lleno en favor de Rambaldi, también lo entendía así y a voz en cuello le indicaba: "Distancia, distancia...".

En el octavo ya todo cambió. Rambaldi estaba entero y dispuesto a dejar de lado esa obsesión por el nocaut. De Moraes, en realidad, nunca se pudo reponer definitivamente de los golpes tan bien colocados por Rambaldi en la segunda vuelta, esa que califiqué como principio del fin. Entonces se vio a un Rambaldi distinto, con mayores recursos, entrando y saliendo bien en el anticipo, con un no habitual desplazamiento hacia uno y otro costado, no dejándose trabar, sacando variedad de golpes, en fin, neto, claramente superior.

Hasta entonces, round por round, las ventajas eran muy amplias para Rambaldi. Josué Flaviano de Moraes había conseguido empatar dos vueltas (la primera y la quinta), y se impuso en una (la sexta), en tanto que los cinco rounds restantes se los había adjudicado el campeón sudamericano.

Con ese boxeo, es decir, entrando y saliendo, sorprendiendo a su rival y apasionando al público, Rambaldi encontró el camino de la definición. Dio con la distancia justa y le aplicó un preciso y fulminante directo de derecha, que hizo impacto en la mandíbula de Moraes. El brasileño, hombre muy fuerte, trastabilló, y cuando parecía que iba a caer, quedó apoyado contra las cuerdas. El challenger estaba a merced de Rambaldi, entonces partió muy oportuna la toalla del rincón del brasileño y terminó la pelea. Ganó Rambaldi por abandono en la novena vuelta y retuvo el título sudamericano. Y comenzó otro espectáculo, el público chileno lo hizo ídolo y que en detalle damos en lugar aparte de esta misma sección.

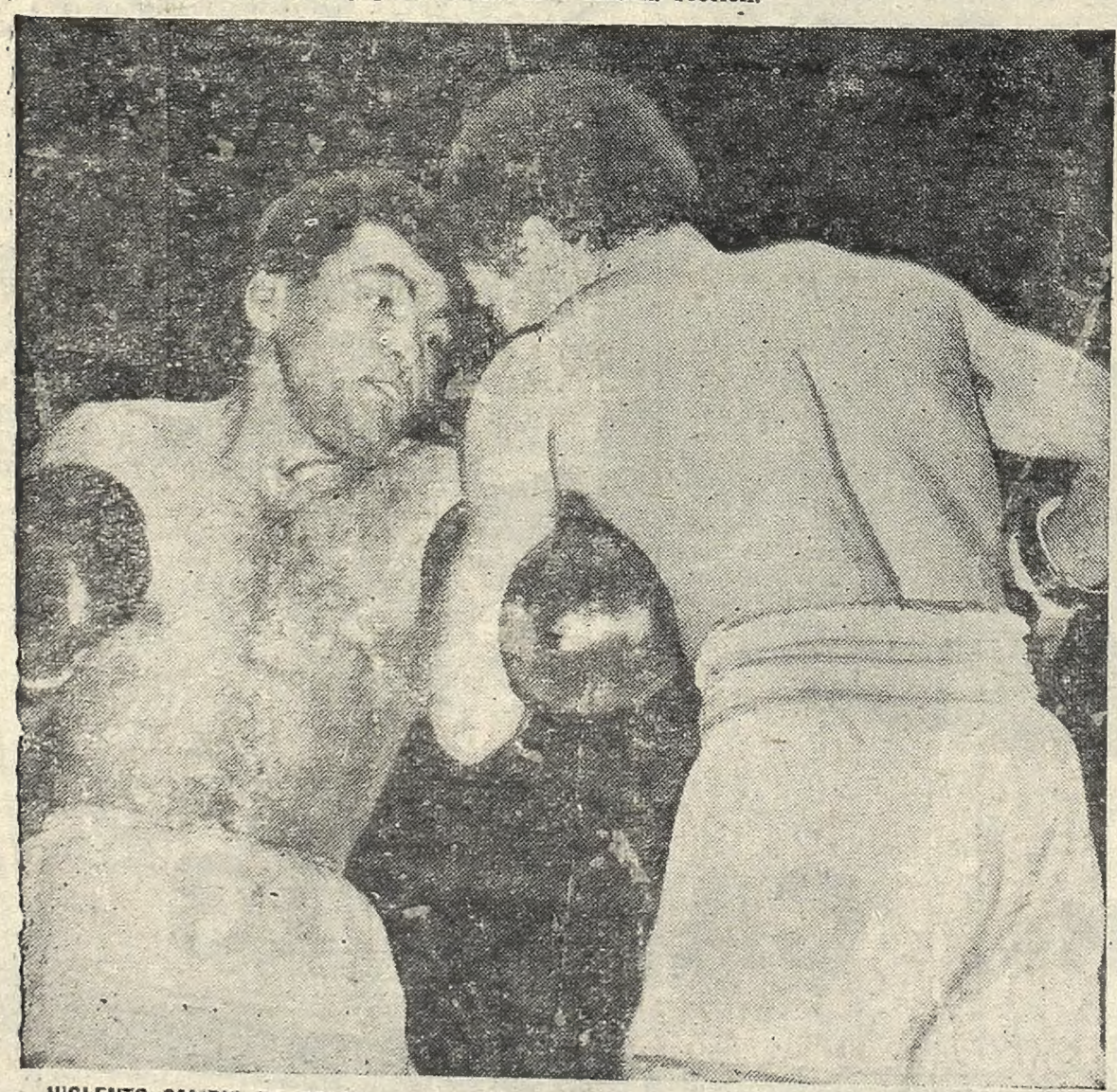

VIOLENTO CAMBIO DE GOLPES. Rambaldi, engolosinado por el castigo que le aplicó a su rival en el segundo round, equivocó el plan de combate hasta la octava vuelta. Luego, la toalla.

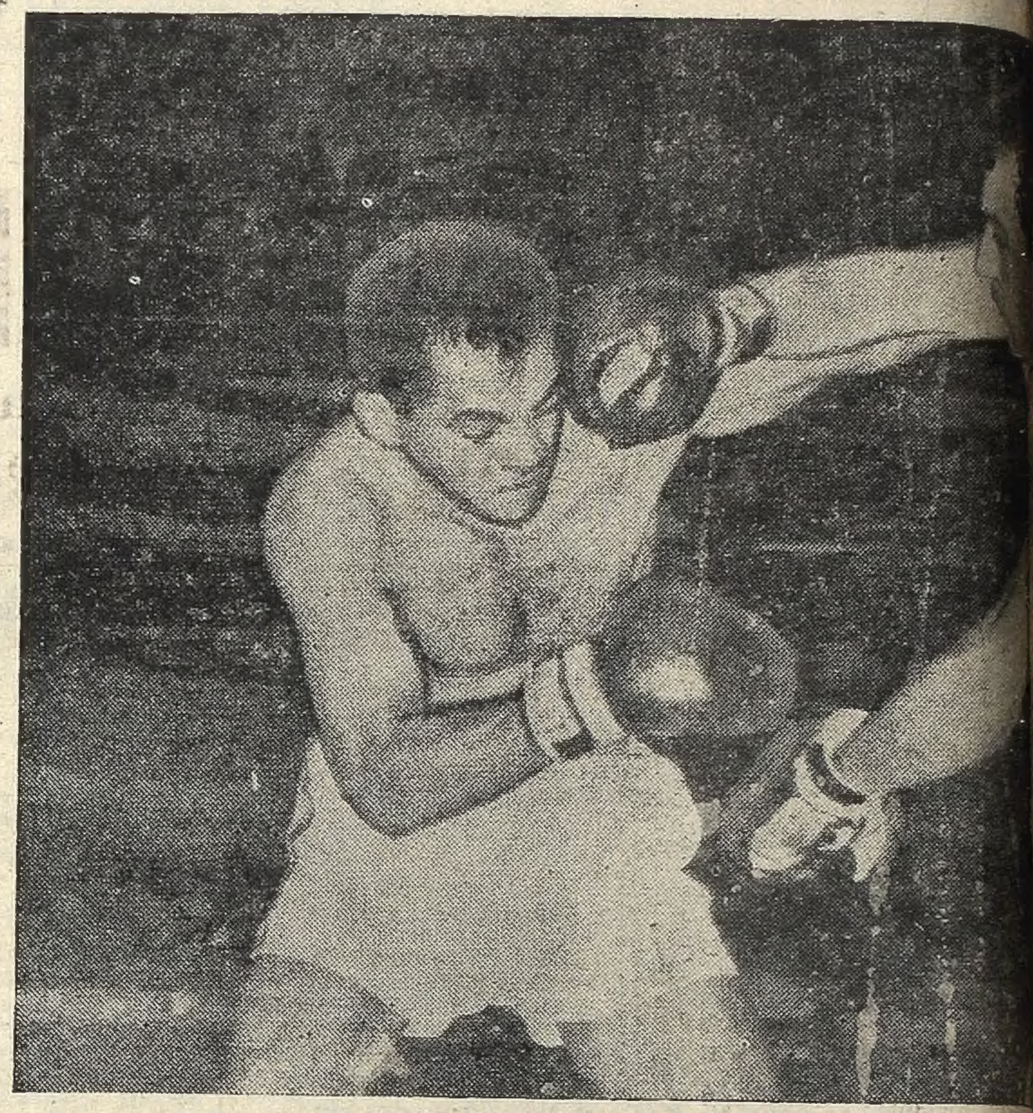

EN LOS CRUCES siempre salió en ganancia el campeón sudamericano. Rambaldi colo de lleno en el rostro del campeón brasileño. "Piraña" tuvo que prenderse en muchos

PASAPORT

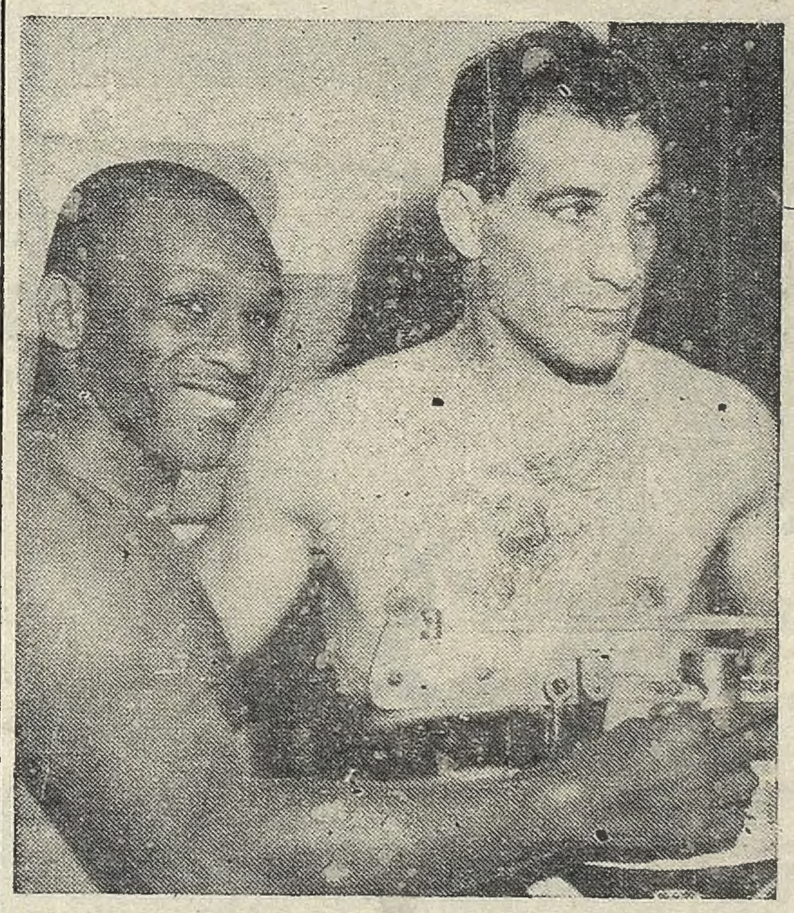

DE MAS PESO. Locche registró oficialmente 63kg.500 justo el límite de los welters jrs. superando en 800 grs. a Perkins quien por su parte, en el control de esta mañana dio 62 kilos 700.

Locche

Cuando el Lun Ebihara, el tri donde, frente dial y actualm

Para nuestro sudamericano de los por su parte, figur dicho ranking, la frentar a otro de cia dentro del un cierra la oportunid de una vez por toda xeo" le otorguen match por la coron pón, de origen ha

Es evidente que lioso como resonan saporte para acome presa para lo que tos irrebatibles el acumulando. Baste cia de que Nicolino tejos de relieve in nar nada menos que nadas. Comenzó ig tonces monarca de nameño Ismael Lag al actual monarca portorriqueño Carlos doles también la virtudes combativas.

● NADIE PUDO

Como colofón, la la fría celebración, ta sincronización, gencia agrega su "mandinga del ring definido tantas vece

CLAY "ACUSO EL DE BELINDA AL C

NUEVA YORK, 19 (ANSA). — Cassius Clay, degradado campeón mundial del boxeo, se casó anoche con una joven de 17 años, miembro de la orden "Black Muslim". El manager de Clay, Herbert Muhammad, anunció que la ceremonia había sido celebrada de acuerdo con los rituales de la fe llamada de los musulmanes negros que se practica en la ciudad natal del sur del ex campeón.

Muhammad dijo que él había sido el padrino de la boda que unió a Clay y a Belinda Boyd. Belinda recibió toda su enseñanza en la universidad del Islam de los "Black Muslim". La boda se llevó a cabo en privado y tan apresuradamente, que ni los padres del novio pudieron estar presentes. La ceremonia se celebró en Chicago. Asistieron los parientes de la desposada, el padrino Muhammad y su señora. La novia estaba ataviada con el traje blanco que solo pueden usar los que pertenecen a la élite de la secta de supremacía negra.

Clay se casó usando el nombre que ha adoptado como un musulmán negro, Muhammad Ali. Según la licencia de matrimonio tiene 25 años de edad. Clay y Belinda se habían conocido antes de que Clay se casara con la modelo Sonji Roi, en agosto de 1964, pero su interés romántico comenzó el año pasado. La pareja se divorció en enero de 1965. Porque según Clay no

DEL ANDES

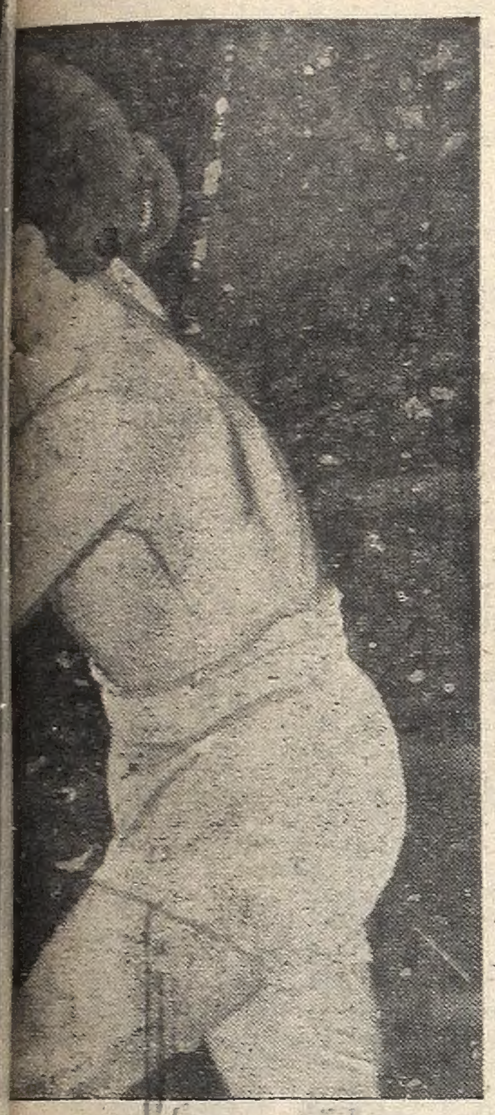

un buen swing de derecha que dio
jes, pero con la finalidad de no caer.

EL SALUDO ANTES DEL COMBATE. Ambos pesaron: 60,600 Kg. Hugo Rambaldi realizó un verdadero trabajo de demolición.

UN ARGENTINO QUE ES MAS DE LOS CHILENOS QUE NUESTRO

SANTIAGO DE CHILE, 19 (Por Héctor Ricardo García, enviado especial de CRONICA). — Hugo Rambaldi acababa vencer, por tercera vez en poco más de un año (el primer combate fue el 6 de agosto del pasado año en el Luna Park) al brasileño Josue de Moraes y los ocho mil espectadores que estaban en el estadio Caupolicán, de pie, lo aplaudían y aclamaban su nombre. Era esa la mejor confirmación de lo que podemos calificar **"el fenómeno Rambaldi"**. Porque nuestro campeón sudamericano tiene en este país el grueso de su hinchada y sus más fanáticos admiradores. Y él mismo lo dice, sin olvidarse, claro está, que su cuna es Rosario. Pero Hugo reconoce que en esta generosa tierra hermana cosechó los mejores aplausos. Que aquí "se hizo", como comentábamos por la noche un grupo de periodistas argentinos y chilenos. Y si fuera necesario **"documentar"** como se lo quiere aquí, podemos apelar a los recortes de la prensa santiaguina luego que se lo declarara perdedor, en el Luna Park de Buenos Aires, frente a Carlos Aro. El comentario más "gráfico" pertenece al diario "La Segunda", que entonces lo tituló así:

"Los argentinos le robaron la pelea a Rambaldi".

¡Y ese día habían peleado, en Buenos Aires, dos argentinos!

Es que para los chilenos Rambaldi **es más de ellos que nuestro.** Así se lo quiere. Así se lo aplaude y se lo respeta. Y Hugo, como agradecido que es, responde con su humildad a tantos elogios, a tantas satisfacciones, dedicando lo que hacen sus puños a los hermanos de este lado de los Andes.

* * *

Rambaldi había terminado en 29 minutos con las aspiraciones del brasileño, para quien el viejo refrán **"la tercera es la vencida"** no se dio. **Y creemos que ya no habrá una cuarta.**

La toalla había volado desde el rincón, poniendo punto final lo que a mi entender se puede calificar como **una paliza.** Y nuestro campeón sudamericano levantaba los brazos en señal de saludo y alegría. Los chilenos, **su público**, de pie, lo aclamaban. **Vitoreaban su nombre como el de uno de sus hijos predilectos.** Y desde ese instante se produjeron una serie de hechos que es necesario puntualizar para que el público comprenda cuál es la real dimensión de Rambaldi en estas tierras.

* * *

El anunciador oficial del estadio estaba proclamándolo vencedor, mientras Hugo había ido al rincón de su reciente vencido para consolarlo. Entonces se produjo la primera demostración de alegría colectiva. Aplausos cerrados desde los cuatro costados e invasión del cuadrilátero por un grupo de más de veinte muchachones. Abrazos, besos, palmas. Y de pronto el hecho insólito de la noche, **teniéndose en cuenta que nos hallábamos en Chile y que el vencedor era un argentino: el triunfador era llevado en andas dentro del ring por sus más decididos fanáticos.** Y mientras ello acontecía, desde los cuatro costados del estadio —que cerró con ese combate la temporada oficial de boxeo del año— más vítores y aplausos. **Rambaldi sonreía. Quizá hubiese necesitado llorar.**

El anunciador oficial, muy chileno por cierto él, observaba todo con asombro. Los carabineros llegaron hasta la vera del ring para retirar a los fanáticos que paseaban a nuestro compatriota, **pero prefirieron sumarse al público... y aplaudir.** Nadie quería interrumpir la fiesta grande a Rambaldi, lo que, estamos seguros, quedará grabada para siempre en su memoria, por más lauros que gane de ahora en más. Y entonces "su" público, que de pie seguía aplaudiéndolo, le pidió que hablara, dándose el caso, pocas veces visto, de que un deportista relate al público sus emociones, inmediatamente, desde el mismo escenario en que acababa de obtener un triunfo. Se hizo silencio absoluto y **como un predicador hablándole a sus fieles,** Rambaldi dedicó su éxito y dijo de su alegría **"Quise que esta pelea fuera aquí, en Chile, como agradecimiento a todo lo que ustedes han hecho y hacen por mí"**, es la síntesis de sus palabras, escuchadas, podemos calificarlo así, **con unción.**

El campeón había producido dos espectáculos: **el que realizó con sus puños y el que protagonizó con su emocionada voz.** Los dos tenían, para el público chileno, la misma emoción, el mismo sentimiento. **Cuando Rambaldi enmudeció sus brazos, hizo hablar al corazón...**

* * *

Hugo Rambaldi, el argentino que más quieren los chilenos, tuvo ayer su gran noche. Que terminó comiendo frugalmente en un restaurante de la avenida Alameda, propiedad de otro argentino agradecido, que llegó hace cuatro años a este país tan solo con su carga de esperanzas y hoy, millonario en pesos y amigos, abre las puertas de su negocio a todos sus compatriotas, a los que, además, ubica en su mesa sin saber quiénes son y de dónde vienen. La fría noche de Santiago encontró, allá por las tres de la madrugada, a un argentino caminando con las manos en los bolsillos de su sobretodo con la emoción contenida. A más de mil kilómetros tras la Cordillera, su esposa y su hijita habrán vivido emociones iguales, no por el triunfo en sí, sino por lo que el mismo produjo. Podemos dar fe que a nosotros, tan solo por ser argentino como él, nos caló muy hondo en nuestros sentimientos.

Hugo Rambaldi es, en Chile, el mejor embajador de nuestra Patria. Dios así lo quiso; Hugo lo respeta...

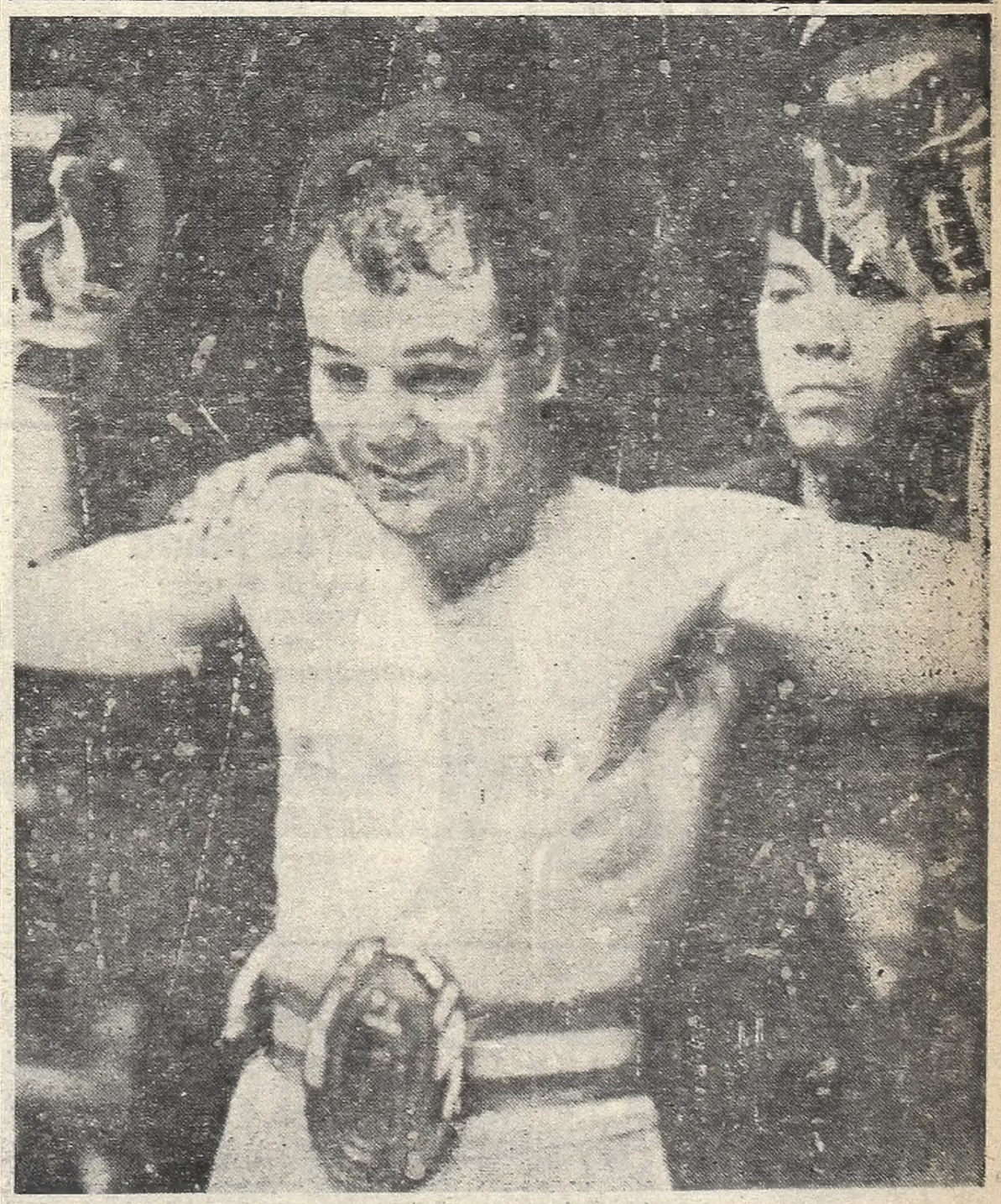

PANTALON BIEN PUESTO. Y cinturón bien ajustado. Es el de Hugo Rambaldi, el ídolo de Los Andes, quien anoche en Santiago tuvo un triunfo de excelentes matices, bien espectacular.

E PARA NICO

Perkins: Astros en Función de Gala

ark todavía pareciera estar vibrando con las emociones volcánicas de la pelea Accavallo-ional estadio torna a entrar esta noche "en erupción" con el espectacular encuentro icolino Locche, se producirá el debut de otra figura estelar: el doble ex campeón mun- tercero en el ranking de la WBA, Eddie Perkins. Una gran pelea. De campeón a campeón.

r argentino y ters juniors que el 4º lugar de nstancia de en- stros en vigen- boxístico, en- e que al fin y s "amos del bo- o directo a un poder del ni- no, Paul Fuji. triunfo tan va- e otorgaría pa- a fabulosa em- os merecimien- o ya ha venido simple referen- ese ciclo de co- ional supo fre- tres testas coro- ndo con el en- livianos, el pa- y luego frente cha división: el rtiz, complicán- on sus notables

EL abólica técnica, pericia y perfec- de a su intelí- ia de verdadero -como lo hemos volvió a aflorar la noche en que batió al también entonces titular mundial de los welters jrs., el italiano Sandro Lopopolo, que precisamente acaba de resignar su cetro frente a Fuji en Tokio. Y en fecha reciente, el "Gran Nico", ardoroso y temerario, le puso broche de oro a tan excepcional serie de victorias, imponiéndose a un rival como el norteamericano L. C. Morgan, quien en un par de peleas anteriores fue muy bravo adversario para Ramón La Cruz, si bien resignó posiciones por puntos contra el espectacular noqueador chaqueño. Por cierto que no podrían exigírsele más fehacientes pruebas para ubicar al mendocino como el indiscutido challenger Nº 1 al galardón mundial. Pero, en fin, se le presenta ahora otro escollo más en su luminoso camino hacia esa gloria que tan cerca está al alcance de sus manos. Y como "El Intocable" no es de los que le escurren a ninguna de estas peliagudas empresas, lo vemos rezumando optimismo y fe. Presto a cumplir otra faena magistral

Una refirmación de la enorme confianza que tiene en su auténtica arcilla de figura estelar en el ámbito universal del viril deporte de los puños. De lo contrario, no le hubiesen puesto este Perkins, con el riesgo de convertirse en una "cáscara de banana" para el crack local. En la cancha se ven los pingos... Y Nico se juega otra carta muy brava. Arriesgando mucho, claro está, pero saboreando la inefable perspectiva de que luego de esta noche golpeará más fuerte que nunca las puertas del campeonato mundial.

El morocho peleador estadounidense ha demostrado a través de las sesiones de entrenamiento que viene en plena vigencia de los prestigios alcanzados. También Eddie buscará una victoria que revalide sus pretensiones a recuperar la corona. La circunstancia de haber tenido ese halago en dos oportunidades y su ubicación actual, es demostración harto elocuente de su alto nivel de eficiencia. Con 30 años de edad, de fuerte contextura atlética, experimentado y ducho en todo juego, mostró temperamento, reciedumbre y aptitudes de excelente peleador, con una mente tan ágil como sus movimientos de cintura y sus desplazamientos, descargando sus impactos con demostrativa precisión. El primero de esos títulos mundiales lo alcanzó Perkins en Milán ante el italiano Duilio Loi y luego frente a Roberto Cruz en Manila, para resignar el cetro contra Carlos "Morocho" Hernández en fallo que hasta la crítica fustigó. Estarán pues, frente a frente dos astros del ring, pugnando por colocarse en el primer lugar de la cola para mojarle la oreja a Paul Fuji.

CROSS
RAZON"

ba ella ropas que estuvieran de uerdo con las creencias religiosas pro- adas por él. Sonji, a quien le fue gnada una pensión de 1.250 dólares nsuales por espacio de 121 meses, se ejó de que: **"No iba a ninguna par- No hacía nada de lo que a una posa de un campeón mundial le gus- ría hacer ".**

as creencias religiosas de Clay ju- ron también un papel importante su controversia con el servicio se- tivo del ejército. Fue acusado y sen- nciado a prisión por haberse negado prestar servicio militar, basándose en e él tenía derecho a ser dispensado l servicio por ser ministro musulmán.

ROMANCE "EN NEGRO". Que epilogó vertiginosamente en el altar. Sellando el nuevo matrimonio de Clay con la morena Belinda, integrante de la "Black Muslim". (Radiof. de AP para CRONICA)

DOS TORINOS TORAZOS

La segunda jornada del primer Campeonato de T. C. por la copa Challenger Libertador General San Martín, que se realizó en el autódromo y que finalizará mañana, a partir de las 10.30, con los mejores 32 volantes clasificados en las anteriores competencias, tuvo esta tarde, durante las cuatro series y la final realizadas en el circuito número 1, de 3.139,55 metros, alternativas atrayentes y un cabal vencedor: Eduardo Copello, que ganó la final a un promedio de 153,169 kilómetros. Pero no solo logró esa marca notable, sino que también batió el record de vuelta al señalar 1' 11", con un promedio de 156,158 k.p.h.

● PRIMERA SERIE

Faltando casi treinta segundos para las 14 se largó la primera serie. Picó en punta el 15 de Nasif Estéfano, seguido por el 3 de Carlos Pairetti. En seguida Mario Lajus, Bamse, Di Palma y Alberto Gómez. La lucha se concretó a una emocionante puja entre Estéfano y Pairetti, que tuvo ribetes emocionantes. Hacia el tercer circuito el arrecifeño rebasó la línea del tucumano y en seguida le sacó dos máquinas de ventaja. El público escaso a la sazón comenzó a vivar a Pairetti, que con su Chevrolet había logrado superar por entonces al Torino. Los puestos inmediatos quedaron en lucha entre Bamse, Di Palma y Lajus. En la quinta vuelta Pairetti había logrado 1"2|5 de ventaja sobre Nasif y Bamse, tercero, a 16" 2|5, seguidos por Di Palma, Gómez, Julio Devoto, Lajus, Caposso, en los puestos inmediatos. Luego Pairetti elevó a 2"2|10 su ventaja sobre Estéfano; empero este hacia las últimas vueltas apretó el fierro y atacó las posiciones de Pairetti, colocándose a solo 2|5 de diferencia. Al llegarse a la última vuelta, rueda a rueda, imprevistamente se quedó la máquina de Pairetti —luego se supo por falta de corriente— y Estéfano pasó entonces raudamente. Empujado a mano, la máquina del arrecifeño llegó a la meta y así y todo se clasificó para la final.

1º Nasif Estéfano, Torino, 12'49"6|10 (promedio, 146,860 k.p.h.) —record de vuelta: del mismo, en la tercera con 1'13"5|10, a un promedio de 153,148 k.p.h.—; 2º Bamse, Ford F-100, 13'29" 7|10; 3º Luis Di Palma, Ford F-100, 13'48"4|10; 4º Mario Layus, Ford F-100, 13'58" 8|10; 5º Carlos Pairetti, Chevrolet, con nueve vueltas; 6º Alberto Gómez; 7º Carlos Romano; 8º Alberto Hermogini; 9º Eduardo I[illegible]djian; y 10º "Rospide".

● GRADASSI, FACIL

La segunda eliminatoria no tuvo la emoción de la precedente. La superioridad del Torino de Gradassi fue tan evidente desde el comienzo que la prueba no tuvo brillo. Claro está que la lucha entre Alzaga y Peduzzi detrás de Gradassi constituyó el espectáculo de la segunda serie. El abrumador dominio del piloto del Torino restó interés a la competencia, que finalmente se impuso por amplia ventaja, aunque fue la serie más veloz. Tanto es así que igualó el record de vuelta de Estéfano, con 1m13s8/10, a un promedio de 153,148, en la tercera vuelta. Peduzzi, que marchó buen tiempo en segundo término, pero naturalmente sin apremiar al puntero, soportó un constante asedio de Alzaga, el que finalmente lo superó en los últimos tramos. Al terminar, la posición fue ésta:

1º) Héctor J. Gradassi, Torino, 12m. 47s. 5|10 (promedio 147,262 kilómetros); 2º) Rodolfo Alzaga, Torino, 13m. 10s. 8|10; 3º) Félix Peduzzi, Chevrolet, 13m. 15s.; 4º) Norberto Polinori, Chevrolet, 13m. 30s. 4|10; 5º) Angel T. Rienzi, Ford F-100, 13m. 44s. 2|10, con 9 vueltas; 6º) Andrés Melino, Ford F-100, 13m. 7s. 4|10; 7º) Críspulo Villanueva, Ford F-100, 14m. 5s. 4|10; 8º) Eduardo Casá, Ford F-100, 14m. 5s. 7|10; 9º) Carlos Pérez de Villa, Torino, 14m. 13s. 8|10, y 10º) José Cecchi, Chevrolet, con 8 vueltas. Cabe señalar que Casá, que a poco tuvo que cambiar una rueda, perdió su clasificación por solo 3|10 de segundo.

● SHOW DEL TORINO

Jorge Ternengo, ganador de la tercera serie, halló en Gastón Perkins a un recio rival, que se le anticipó en la vanguardia del pelotón en los comienzos, seguidos por Larry, Bordeu, Rodríguez Canedo y José Manzano en los lugares de privilegio. Fue ésta, empero, a pesar de la lucha que entablaron Ternengo y Perkins, la eliminatoria más lenta. Hubo algunas alternativas de interés como la lucha de Requejo por cerrar su capot, que se le había abierto en la marcha; un impresionante trompo de Canedo, que se fue sobre el césped y la "voladura" de una rueda del coche 65 a cargo del corredor "Tito", sin que pasara, felizmente, problema alguno. Fue interesante también la lucha entre Bordeu y Larry, aventajando este al balcarceño. La clasificación fue esta:

1º Jorge Ternengo, Torino, 13'9"5|10, promedio 143,158 k.p.h.; 2º Gastón Perkins, Torino, 13'10"8|10; 3º Larry, Torino, 13'19"8|10; 4º Juan Manuel Bordeu, Chevrolet, 13'24"3|10; 5º José Manzano, Torino, 13'58" 3|10; 6º Eduardo Rodríguez Canedo, Ford F-100, 13'58" 3|10; 7º Ramón Requejo, Ford F-100, 14'23"1|10; 8º Adrián Villegas, Torino; 9º P. Fachini, 13'10"4|10, con 9 vueltas y 10º Juan Carlos Garavaglia, Ford F.100, 13' 27"5|10.

● OTRA VEZ COPELLO

En la cuarta y última serie, los relojes establecieron el mejor tiempo. El Torino de Eduardo Copello y el Chevrolet amarillo de Andrea Vianini ofrecieron un gran espectáculo en las primeras vueltas. En el tercer circuito, solo tres segundos fue la diferencia entre Copello, puntero y Vianini, muy alentado por el público. Vianini, que había salido como catapulta en pos del Torino al salir del curvón en unas vueltas posteriores, puso una nota de gran emoción, pero, posteriormente se quedó en la octava vuelta. Problemas de diferencial obligaron a su abandono. Perdió un gran animador la prueba, pero, evidentemente ya Copello, paulatinamente aumentó su ventaja. Luego Cupeiro, Galbatto, Ruesch, de gran actuación; Caldarella y Domínguez, entablaron una carrera aparte. Copello estuvo magistral. La clasificación:

1º, Eduardo Copello, Torino, 12m38s4|10, promedio 149,029 kilómetros, (record de vuelta: en la cuarta, 11m13s6|10, a un promedio de 153,564 kilómetros); 2º, Jorge Cupeiro, Chevrolet, 12m56s9|10; 3º, Carmelo Galbato, F-100, 13m05s1|10; 4º, C. Ruesch, 13m07s5|10; 5º, José B. Caldarella, Torino, 13m07s6|10; 6º, Ricardo Domínguez, Ford F-100, 13m39s 6|10; 7º, César Malnatti, Torino, 12m18s; con nueve vueltas; 8º, Hugo Gimeno, Valiant, 13m14s4|10; 9º, Ricardo Sauze, 13m30s5|10 y 10º, Ricardo Boschi, M. M. Cooper, 13m44s.

● LA FINAL: VOLARON

Copello, Gradassi, Estéfano y Cupeiro, ubicados en la primera línea, salieron como "balazos" al darse la señal de largada. Como consecuencia de ello, los records de vuelta y de la pista bajaron como por arte de magia. Los "culpables" se llaman Eduardo Copello y Héctor Gradassi. Aquel se hizo dueño de la punta en la disputa de las veinte vueltas finales, asediado tenazmente por Gradassi, y detrs de éste, en gran acción, Jorge Cupeiro. Tres segundo 1|5 fue la distancia entre aquellos pilotos del Torino en las primeras vueltas. En la cuarta, Copello señaló el primer record: 1' 12"1|10. Por entonces Pairetti perdió la rueda trasera izquierda. Gran maniobra. No pasó nada. Abandonó. En la octava, mientras atrás había otra carrera: Estéfano, Manzano, Ruesch, Villanueva, se registró otra marca asombrosa: Gradassi, 1'11"9|10, pero en la décima, Copello, puso el broche: 1'11". Esta vez los silbidos fueron menores.

● MUY BIEN COPELLO

Con raudo accionar —mientras por el tercer y cuarto lugar había una lucha emotiva entre Cupeiro y Ternengo— Copello, seguido por Gradassi, fue avanzando las últimas vueltas en pos de la meta final, teniendo la carrera, la simple posibilidad de que el coche número 7 lograra, por alguna eventualidad, rebasar la línea del hábil piloto del número 4, que finalmente arribó, entre aplausos, en primer término.

CLASIFICACION GENERAL

Pto.	Corredor	Marca	Tiempo
1º	Eduardo Copello	Torino	24m. 35s. 8|10
2º	Héctor L. Gradassi	Torino	24m. 40s. 2|10
3º	Jorge Cupeiro	Chevrolet	25m. 16s. 3|10
4º	Jorge Ternengo	Torino	25m. 16s. 6|10
5º	Carmelo Galbatto	Ford F-100	25m. 23s. 4|10
6º	Nasif Estéfano	Torino	25m. 27s. 9|10
7º	Benedicto Caldarella	Torino	25m. 40s. 3|10
8º	Gastón Perkins	Torino	25m. 44s. 9|10
	(Con 19 vueltas)		
9º	Carlos Ruesch	Torino	24m. 42s. 1|10
10º	Ricardo Peduzzi	Chevrolet	24m. 44s. 9|10
11º	Juan Manuel Bordeu	Chevrolet	24m. 52s. 1|10
12º	"Bamse"	Ford F-100	25m. 2s. 7|10
13º	Angel T. Rienzi	Ford F-100	25m. 2s. 8|10
14º	Eduardo R. Canedo	Ford F-100	25m. 6s. 3|10
15º	Ramón Requejo	Ford F-100	25m. 24s. 9|10
16º	José Manzano	Torino	25m. 30s. 6|10
17º	Norberto Polinori	Chevrolet	25m. 40s. 9|10
	(Con 18 vueltas)		
18º	Luis Di Palma	Ford F-100	24m. 54s. 4|10
19º	Mario J. Layus	Ford F-100	24m. 54s. 5|10
20º	Ricardo Domínguez	Chevrolet	25m. 00s. 8|10

Promedio del ganador: 153,169 k.p.h.
Record de vuelta: Copello, en la 10ª, 156,158 k.p.h.

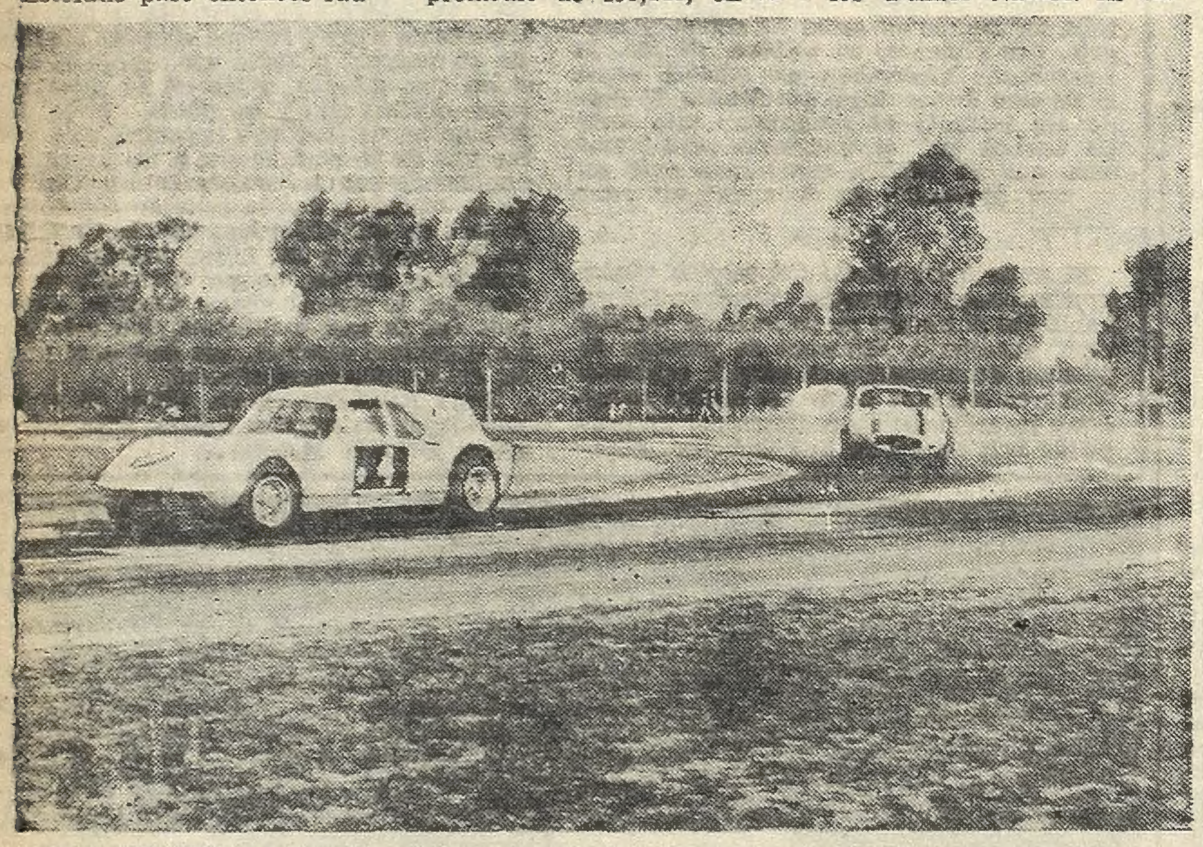

GRAN VENCEDOR. La penúltima jornada de este Gran Premio en el Autódromo, tuvo en Eduardo Copello, aquí seguido por el "Chevytu" de Cupeiro —durante la última serie—, un cabal ganador.

VIALE EXPERIMENTA UNA LEVE MEJORIA

El último parte emitido por los médicos que atienden al corredor Atilio Viale del Carril —accidentado en el autódromo en la primera reunión del Campeonato TC—, con la firma de los doctores Benaím y Rubianes, dice así: **"Durante la tarde (de ayer), ha tenido una reacción favorable de su función renal. Se le practicó también depredamiento de ambas piernas para mejorar la circulación distal de los miembros inferiores. El pronóstico sigue siendo reservado".**

Ayer fueron muchas las personas que llegaron hasta el Instituto del Diagnóstico, donde se encuentra internado Viale, pero no fue permitida la entrada a la habitación. Unicamente su señor padre —médico también—, fue autorizado.

Esta mañana recibieron sepultura en el cementerio de Lomas de Zamora los restos de José Luis Jiménez, co piloto de Viale.

Precisamente estudios que se vienen realizando en base a películas filmadas en el momento del accidente, por las que se vería que las llamas comenzaron al encarar el curvón y antes de producirse el vuelco.

● EL CAMPEONATO

Mañana se completará el Primer Campeonato TC en el autódromo, con una competencia de 2 horas, en la que tomarán parte los corredores que hayan obtenido los 32 mejores puntajes, sumando los obtenidos en las pruebas del jueves y esta tarde. Se correrá en el circuito Nº 1 y la largada tipo Le Mans, será a las 10.30.

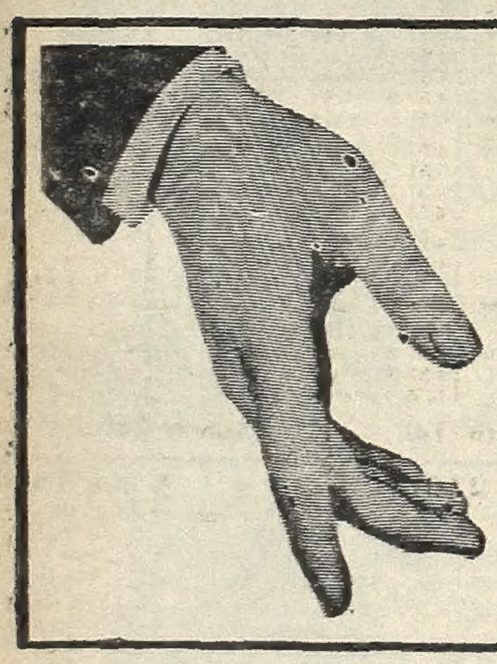

Al alcance de "su mano"
La base de su hogar
Terrenos en las mejores ubicaciones. ¡Ah!... y en mensualidades sin interés.
KANMAR
Rivadavia 3855 Tel. 87-1280 - 1585
Capital Federal y sucursales
LA MAYOR ORGANIZACION EN LA VENTA DE TIERRAS PARA VIVIENDA

NACIONAL vs. RACING
Salida: 24 de Agosto a las 21 horas.
Regreso: 26 de Agosto a las 8 horas.
HOTELES FLOTANTES: m/n CIUDAD DE PARANA y m/n CIUDAD DE BUENOS AIRES
TODO INCLUIDO desde m$n. 8.700 (financiados)
Comidas, desayuno, diversiones y entrada a Platea Numerada.
EUROTUR
AV. CORDOBA 351
TEL. 32-6077

Si Ud. dispone de $ 47.000 o puede integrarlo en 10 meses y puede pagar $ 4.390 por mes tenemos para Ud. la mejor casa del país..!
eternogar
LA EMPRESA CONSTRUCTORA DE CASAS INDUSTRIALIZADAS MAS GRANDE DE SUDAMERICA
• precio fijo e inamovible por contrato
• sin cuotas aguinaldo ni pagos adicionales
• afiliados a sindicatos planes especiales
fábrica, exposición y ventas: CHACARITA: Av. del Campo 1550
visite nuestra planta Modelo Nº 2: VILLA ADELINA: Av. Fondo de la Legua 2345 y Panamericana (colectivos 215-4-114-5-1-22)
exposición y ventas:
LINIERS: Ramón Falcón 7019
CONSTITUCION: Caseros 949
CENTRO: San Martín 170, 1er. Piso Of. 10
VTE. LOPEZ: Av. Maipú 199
BOULOGNE: Av. Rolón 2464
LA PLATA: Calle 9 Nº 841
LA PLATA: Diagonal 73-119 y 120
M. del PLATA: J. B. Justo y Jujuy

LA PLATA: PROGRAMA PARA MAÑANA

1ª Carrera — Pr. LA CLOCHE — 1300 Mts. — A las 12.30

EN ESTA CARRERA COMIENZA LA APUESTA DOBLE

4 ULTIMAS		ANOTADOS	Jockey	e.k.	PADRE-MADRE	CUIDADORES
0L 6L 0L 0L	1	1 MERRINESS	no correrá	4'57	Gric-Merrymoss	I. San Millán
0P 0P 6S 6L		2 TRICOTA	no correrá	4'57	P. Christian-Tuli	J.Urdagaray
4L 2L 2L 2L		3 SACAMUELAS	P. Tárrago	4'57	Archiduque-S'peliyos	A.Lacelli
6L 0P 3L 0L	2	4 REALCE	P. Sierra	4'57	Rigo-Bombera	J.Lofiego
0L 0L 0L 0L		5 MEME	L. Rosales	4'57	Shalimar-Purruca	J.González
4L 2L 3L 6P		6 SURRENDER	O. Barat'cci	4'57	Pretexto-Caudilla	J.Della
0P 0P 0S 0S	3	7 VERANDA	A. Cufré	4'57	Labrador-V. Fishy	N.Grigera
0L 0L 3L 5L		8 FRANJERA	O. Brandi	4'57	Quiroguense-Franja	H.Villafañe
0L 0L 0L 6L		9 ENCHANTED	no correrá	4'57	Theseus-Empirea	N.Ojeda
0P 3L 0S —		10 TUSQUERA	C. A. Sáenz	4'57	Oeste-La Tusca	A.Hidalgo
1L 0L 0L —	4	11 TULL'Y SPRING	no correrá	4'57	Tully-Candelita	A.Hernández
0L — — —		12 DINAMITA	J. Juárez	4'57	Orpailleur-Dinga	J.Peralta
3L 2P 3L 0P		13 BABUCHA	no correrá	4'57	The Rabbi-Bronquita	P.González
0L 2L 0P 6P	5	14 LINGUISTA	E. Olguín	4'57	Bicho Cesto-Parlera	J.Flores
— — — —		15 NEMEDE	no correrá	4'57	Negro Feo-Medea	C.Cabezas
5L 6L 3L 5L		16 ALARDEADORA	J. Yalet	4'57	R. and Rule-Alamosa	R.Rodríguez
0L 0L 0L 0L		17 CHIPEN	A. Anolles	4'57	Chañar-Sedalia	T.Sánchez
0L 3L 0L 2L	6	18 (PUNTA E'LANZA	X. X.	4'57	Bahion-Una Bala	R.Alvarez
0L 0L — —		19 (DISNEYLANDIA	X. X.	4'57	Undefeated-D'pistada	Idem
0L 0L 0L 0L		20 QUE GUAPA	X. X.	4'57	Qui Vive-Quéchurro	L.Parisi
0L 0L 6L 0L		21 P. GRACIELA	C. Castañeda	4'57	Dándolo-D. de Honor	S.Maciel

CAND.: SACAMUELAS (3) Enem.: Alardeadora (16) Sport: Punta e'Lanza (18)

2ª Carrera — Pr. TAUMATURGO — 1600 Mts. — A las 13.10

EN ESTA CARRERA FINALIZA LA APUESTA DOBLE

0S 0L 5L 3L	1	1 ALUDIDO	P. Tárrago	4'57	Leviathan-Agricola	J.Brondo
0L 0L 0L 0L		2 GALENO	J. Camaño	4'57	Leviathan-Garbo	C.Rodriguez
6L 0L — —		3 NEGRO SOY	E. Tadei	4'57	B. Pansy-Guitarrita	H.Luraschi
0P 6L 0L 3L	2	4 TO BE	J. A. Díaz	4'57	M. Cube-Tabanera	R.Marcolongo
0L 0L — —		5 ARTIMON	L. Tebes	4'57	Retrial-Attirante	R.Barraza
0P 0P 0P 0L	3	6 PIPERBOY	M. Villegas	4'57	Xaret-Peep of Day	J.B'chimano
0P 0L 0L 0L		7 QUIJOTESCO	no correrá	4'57	Restoration-Quitador	A.Castro
5L 2L 0L 0L	4	8 MAPORAL	C. Monte'gro	4'57	Rugosa-Maggy	A.Parisi
0L 0L 0L —		9 TIO TOTO	R. Sárfiel	4'57	Sarraceno-La Mágica	S.Pucineri
— — — —	5	10 SING BIRD	R. Rutti	4'57	Canthare-Blenmatie	M.Martinez
2L 0L 5L 0L		11 MAR BUENO	H. Ortega	4'57	Mi C'pañero-M'molita	A.Bustamante
0L 0P 6S —		12 NORTH SEA	A. Cufré	4'57	Le P. Prince-Tis Tis	N.Grigera
0L 0L 3L 0L	6	13 EXTRAÑO	O. Richeri	4'57	Real Park-Italmar	J.Bordalonga
5L 0L 0L 0L		14 CHOPI	J. Gutiérrez	4'57	Chañar-Zitalkeri	E.Boni
6L 0L 0S 0P		15 PACO TORRES	R. Espino	4'57	Siroco-Ni Luz	D.Calcagno

CAND.: MAR BUENO (11) Enem.: Chopi (14) Sport: Galeno (2)

3ª Carrera — Pr. VOLTAIRE — 1600 Mts. — A las 14.—

EN ESTA CARRERA COMIENZA LA APUESTA TRIPLE

4L 5L 5L 5L	1	1 CARTOUCHE	A. Martinez	5'57½	M'martre-C. Orden	G.Luna
0P 6P 2P 0P		2 CUÑO	no correrá	5'54½	Farewell-Seña	J.Penna
0L 1L 3L 3L		3 EL MALECON	no correrá	5'54½	Apocado-G. Parada	L.Sosa
0P 5L 0L 4L	2	4 BOMBAL	R. Nístico	5'57	Belafonte-Marión	C.Quiroga
0L 0L 6L 0L		5 DOMINGO TRECE	F. Echagüe	6'55½	Toreador-S. Fuerte	A.Alacina
0P 5P 3L 0L		6 CUESTO	M. Fern'dez	6'52	Cuento-Resta	R.Jansen
0L 0L 0L 2L	3	7 CHAHUAZAL	S. Mámoli	5'56	Latero-Chajarita	P.Pescio
6L 1L 0L 5L		8 EL BOQUERON	C. Corso	5'56	Block-Achala	A.Ardaiz
6L 5L 5L 1L		9 BUEN FLOREO	A. Coloccio	5'55½	I. t. Angel-Bonaire	A.Moreno
3P 0P 1P 3L	4	10 EL FEDERAL	J. Vallejos	5'55½	Tudor-Fay Crocker	J.Migliónico
0L 0L 1L 0L		11 AMIGO LEAL	G. Pereyra	6'53	Refucilo-Citerea	T.Sánchez
3L 5L 3L 2L		12 DESAGRADECIDO	E. Riso	6'51	J. Tenorio-Didáctic	M.Baquero
0S 6L 0S 4L	5	13 DEL CERRO	H. Anacona	7'54	Moslem-Década	M.Martinez
6L 5L 6L 0L		14 KILDARE	V. Garay	7'51	Kentucky-Carigasta	A.Herrera
0L 5P 0P 0P		15 CATCH	no correrá	5'52	Cachador-T'averde	F.Costa
0P 2L 0L 6L	6	16 BAUTIZO	A. D'Aponte	6'53½	Nyangal-Bakka	J.Torres
0L 0L 0L 0L		17 CLASSICAL	no correrá	7'53	Tito Livio-Clavería	A.Calenda
0L 3L 0L 0L		18 ESCONDITE	L. Rosales	6,49½	Nabis-Egalite	E.Medina

CAND.: CARTOUCHE (1) Enem.: Buen Floreo (9) Sport: Desagradecido (12)

4ª Carrera — Pr. ANATEMA — 1400 Mts. — A las 14.55

0L 0P 0P 4P	1	1 MARJORIE	J. Lococo	5'57	Malambo-Tartarina	E.Carabajal
2L 0L 2L 6L		2 PAPUA	R. Lanzi'tta	5'57	P. Royal-Nata Guapa	L.Naccarato
3L 0L 0L 1L		3 MADRE TANA	X. X.	6,55	Grand Pá-Tata Rubia	M.Velazco
0L 1L 4P 3P	2	4 BUCEADORA	C. Armando	5'57	Baradero-Mi Blasón	J.Betancur
0L 0S 6P 0P		5 ESTRICTA	A. Sandoval	5'57	Parral-Esestrella	A.Moreira
5L 0P 3L 6S		6 MOYAHUA	P. Sierra	6'55	R. Line-My Queen	J.Lofiego
3L 0L 0P 5L	3	7 SENDAI	V. Garay	5'57	Singapur-Ar	J.Valle
0L 0L 3P 4L		8 QUEEN PARADISE	R. Encinas	6,55	Paradiso-Errikoa	E.Cassaigne
0P 3P 5P 6P	4	9 SISTER	no correrá	5'57	Singapur-Vanagloria	E.Escobedo
0L 0L 1L 2L		10 TUCARITA	A. Cufré	6'55	Tucano-Malula	P.Cufré
3L 0L 0L 3L	5	11 UNA PAMPA	J.González	5'57	Umpapa-Brochette	A.Varela
0L 0L 0L 0L		12 MUTINE	A. Riquelme	5,57	Mulato-Sabida	L.Salto
0L 5L 0L 1L		13 DEMOCRACIA	G. Pereyra	5'57	Deauville-Flag Girl	F.Fernández
0L 0L 1L 3L	6	14 POYA	no correrá	5'57	Poderoso-Kurda	C.Cabral
6L 0P 0P 2L		15 OMISA	no correrá	5,57	Timor-Omaha	J.Baratucci

CAND.: UNA PAMPA (11) Enem.: Queen Paradise (8) Sport: Marjorie (1)

5ª Carrera — Pr. BAILECITO — 1500 Mts. — A las 15.35

EN ESTA CARRERA CONTINUA LA APUESTA TRIPLE

— — — —	1	1 DR. JUAN CARLOS	no correrá	3'56	Sculptor-G. de Oro	M.Vidarte
— — — —		2 CHARAGUI	L. Pavarini	3,56	Curuypaití-Chancera	P.Ruffini
0L 2L 5L 5L		3 ARCHIBALDO	no correrá	3'56	T. Livio-Redondela	D.Cúcolo
6L — — —	2	4 FABULADOR	no correrá	3'56	Fomento-Cachi'la	L.Lemos
0L — — —		5 VEREDICTO	C. Irisarri	3'56	Pretexto-Verdolaga	G.Trachsler
— — — —		6 SITIADOR	no correrá	3'56	Closworth-Solera	L.d.l.Fuente
0L 5L 0L 0L	3	7 ABACAXI	J. Yalet	3'56	Apóstol-Ciruela	M.Quinteros
— — — —		8 RELATO	J. Corso	3'56	G. Stream-R. Veda	J.Boquin
3L — — —		9 SINONIMO	P. Tárrago	3,56	Scotch-Nebrosa	A.Lacelli
0L 0L — —	4	10 DEMIPAGO	H. Ortega	3'56	I. t. Angel-La D'quesa	E.Boni
4L 0L — —		11 APARCERO	J. Gutiérrez	3,56	Alcázar-Driade	B.Espindola
0L 3L 4L 5L		12 (MAGNETISMO	E. Riso	3'56	Magnum-Exaltada	O.Sarina
0P — — —		13 (GOBERNANTE	J. Lagos'na	3'56	E. Ready-Clarinda	Idem
3L 0L 0P —	5	14 FONDEADOR	F. Echagüe	3'56	Real Park-Fonda	F.Calonge
— — — —		15 JUAN JOSE	no correrá	3'56	Luxemburgo-Belleza	J.Della
— — — —		16 PRESUNTIVO	A. Galeppi	3,56	Preciaro-Mosquita	T.Montero
2L 5L 5L 5L	6	17 COTOTO	no correrá	3'56	Pontino-Cotita	E.Rodríguez
0L 5L 0L 0L		18 METELE	no correrá	3'56	Metido-Enjí	T.Quiroga
— — — —		19 INDIO CA'U	X. X.	3'56	San Diego-L. Cochú	J.Rodríguez

CAND.: RELATO (8) Enem.: Fondeador (14) Sport: Sinónimo (9)

6ª Carrera — Pr. ENERGICA — 1200 Mts. — A las 16.20

EN ESTA CARRERA FINALIZA LA APUESTA TRIPLE

6L 4L 0L 3L	1	1 CHORE	A. Sandoval	3'56	Branding-Errand	F. Di Marzo
3L 0L 5L 6L		2 ALIA	P. Tárrago	3'56	Alyjink-Borsiglia	A.Cervantes
— — — —		3 (RYCSA	J. Gutiérrez	3'56	Bolazo-Asistenta	E.Boni
— — — —		4 (MONADE	N. Yalet	3'56	Le P. Prince-Kareen	Idem
3L — — —	2	5 SAMBRINA	J. Corso	3'56	Scotch-Eyelash	J.Della
0L 0P 0S 0P		6 ALUNADA	no correrá	3'56	Artifice-Boriza	J.Urdagaray
— — — —		7 (EXIGIDA	N. Pereyra	3'56	M. Cube-Esmirna	H.Rúa
0L 0L 0L 0L		8 (CATANA	A. Anolles	3,56	Mojicón-Catamarca	Idem
2L 0P 4L —	3	9 MAGRIT	no correrá	3'56	Retrial-Maly	O.Sarina
0P 0P — —		10 ELIANA	no correrá	3'56	Pontino-Elanese	J.Avila
— — — —		11 (SCAMPI	no correrá	3,56	B. Pet-Esculpina	M.Baquero
4L 2L 4L 0L		12 (REFLEXION	O. Corbalán	3,56	Argur-Rochelle	Idem
6L 6S 0P 0P	4	13 RIMA	A. A. Dom'ez	3'56	Rugosa-Rianse	R.Ghigliotti
0L 6L — —		14 MALHABLADA	X. X.	3,56	Shalimar-Carigorda	D.Cúcolo
6L — — —		15 EMPIRE FLY	no correrá	3'56	E. Ruler-S. Fly	L.Taborda
7L 3L 0P 2L		16 OPULENTA	F. D'Elía	3'56	Camarín-Ob'ancia	J.Migone

URREA, EN BUSCA DE SU PRIMER CLASICO

Largo y muy complicado se presenta el programa de mañana en La Plata. Diez escalas tendrá la maratón, con la base del clásico Jockey Club de Córdoba, donde caballos de cuatro años y más edad intentarán la hazaña alentados por las diferencias que otorga el handicap. Urrea, por el camino clásico, con chance.

● **URREA**

Las valiosas performances que cumplió Urrea en su corta campaña, le acreditan las mayores probabilidades en su primer paso por los clásicos. El invicto hijo de Unico llegará a la lucha con los mejores títulos. Tres valiosos triunfos en otras tantas presentaciones son suficientes motivos como para esperar que vuelva a sobresalir, a pesar de lo riesgoso que se le presenta el lance, por la calidad de sus adversarios.

● **BONICO**

Será Bónico una de las contras más bravas que llevará el invicto. Por su reconocida calidad y meritorios ejercicios. Cabe recordar que en su última presentación fue tercero de Chinazo y Dereojo, a poco más de 2 cuerpos.

● **LINDO**

También Lindo llegará a la lucha con marcadas pretensiones. Se basan en sus positivos medios que le proporcionaron brillantes actuaciones en coletas de alta calidad. Y como se halla en plena evolución, no nos extrañaría verlo esta vez luchar por la conquista, haciendo valer su buena colocación en el handicap. Será, por lo tanto, un adversario de mucho cuidado, como también lo es Chinazo, a pesar de las ventajas que debe otorgar.

4L 0L 0L 0L	5	17 TRAJANA	no correrá	3'56	G. Time-Trajinada	E.Rodríguez
0L 0L 0L —		18 FIERTE	no correrá	3'56	Boy Jicara	A.Goñi
— — — —		19 MARIA ESTHER	no correrá	3'56	Cachador-B'quilda	C.Cabezas
4L 2L 0L 6L		20 COLEADORA	J. Yalet	3,56	Qui Vive-Coleada	M.Quinteros
0L 6L — —	6	21 VIMARCEL	no correrá	3'56	Vitelio-Tarde Gris	I. San Millán
5L 2L 0L —		22 MI PALOMA	E. Riso	3'56	Blizzard-Mi Honor	J.García
— — — —		23 OSEE	R. Sárfiel	3,56	Achaz-Otra Vez	L.Lemos
0L 0L 0L 0L		24 PROFUNDIDAD	L. Grossi	3'56	Cellier-Loada	B.Mateo
0L 0L — —		25 VITICOLE	J. Camaño	3,56	Vitelio-Torrilla	M.Gil

CAND.: OPULENTA (16) Enem.: Alia (2) Sport: Sambrina (5)

7ª Carrera — Pr. VOLTAIRE (bis) — 1600 Mts. — A las 17.5

2L 0L 0L 5L	1	1 POBLET	no correrá	5'57	Again-Santoña	M.Loza
2L 0P 0L 3L		2 JOHNNY	G. Pereyra	6'52½	T. Rabbi-E'pilchada	R.Nevi
0L 0L 0L 6L		3 GUITARRERO	A. Anolles	7'52	Preciaro-Guita	E.Vázquez
0L 0P 0L 1L		4 THE SAYANI	X. X.	7'51	T. Champ-Inc'se	E.Gorosito
0L 0L 0S 0P	2	5 HUSUM	C. Domínguez	6'55½	Huracán-Vanity	C.Dominguez
4L 5L 0S 3L		6 LORD BEY	no correrá	5'54	Beigler Bey-Laisy	J.García
0P 0L 4P 5L		7 TELEGRAFO	O. Richeri	6'53½	B. Pet-Etincelle	A.Hernández
2L 2L 5L 0L	3	8 LUTIN	R. Lanzi'tta	7'55½	Cardanil II-Visión	M.Quinteros
5L 6L 0L 0L		9 RENEGADO	X. X.	6'53½	Esp'rto-Idolatra	P.Cuviello
0L 6L 0P 0S		10 IMBSO	F. Fagín	8'52½	J. Tenorio-Itape	L.Gornatti
0S 0S 6L 1L	4	11 MALEFICO	J. Perfetto	5'55½	Earthquake-M'drin	M.Sosa
0L 4L 6L 0L		12 NANZU	L. Pavarini	5'54½	Nilad-Divisa Punzó	A.Herrera
5L 3L 0L 0P		13 VAQUERITO	R. Herrera	6,54	Baradero-Vaquera	L.Casino
3L 4L 0L 6L	5	14 TEMPERAMENTO	no correrá	5'55	Ahmed-Tuile	J.Ochoa
0L 0L 0L 5L		15 FLORETEO	E. Saavedra	7'53½	Quinqué-Florena	H.Santiago
0L 2L 1L —		16 FLEURISTE	A. Sandoval	6'51	Atabor-Fleuraison	J.Molina
0P 0L 0L 1L	6	17 HOMENAJEADO	P. Tárrago	5'54½	Homenaje-S. Mia	M.Catapano
5L 0L 3L 0L		18 PENDAÑO	V. Garay	7'54	Sostén-Pasmosa	H.Camilión
4L 0L 6L 0L		19 SIN MIEDO	L. Rosales	6'51½	L. Camet-S. Temor	I.Alamo

CAND.: LUTIN (8) Enem.: Johnny (2) Sport: Temperamento (14)

8ª Carrera — Pr. J. CLUB DE CORDOBA (Cl.) - 1400 m. — A las 17.50

0P 3P 3P 1L	1	1 CHINAZO	J. Lago	7'60½	Chonito-Simiente	R.Nevi
0P 1P 0P 5S		2 PELO A PELO	no correrá	4'52	R. Claro-Calliope	C.Cabezas
6L 2L 1L 0P		3 ROMO	no correrá	4'48½	Rómulo-M. Coronda	M.Quinteros
2P 6P 0L 1L	2	4 QUE GORRO	no correrá	5'58½	El Bonete-D. María	J.Valla
4P 5P 1R 1R		5 BAUSI	E. Riso	5'53	Muy Claro-M. Nice	V.Saravia
1L 3L 3L 2L		6 SAUCE HERMOSO	P. Quevedo	4'48½	Gibón-Salesiana	O.Martínez
0P 2S 1P 4P	3	7 JIMMY GARLICK	no correrá	6'57	Resuello-Voluntaria	M.Loza
0L 4S 4S 6S		8 SCOOTER	J. Gutiérrez	5'52	Scotch-Avispada	E.Boni
3L 0L 2L 6P		9 BONICO	B. Arturo	5'51	Canthare-Boniclaire	R.Alvarez
0L 5P 1P 3P	4	10 RULING	R. Encinas	5'55½	Resuello-Ruralista	E.Cassaigne
1L 6L 0L 0L		11 FAMUEL	F. D'Elía	5'53½	E. Ruler-Pechocha	J.Quijano
0P 6P 1L 1L		12 LORD PARADISE	no correrá	5'49	Paradiso-Loma	E.Labrador
1P 1L 1L —	5	13 URREA	A. García	4'55	Unico-Parapet	O.Puente
1L 0L 0L 3L		14 CONDOTIERO	no correrá	7'49½	E. Steven-Topada	A.Fernández
3L 6P 1L 3L	6	15 LINDO	C. Mon'gro	5'54	Imperialist-R'mena	G.Gutiérrez
5P 3L 1L 1L		16 AITON	J. Yalet	4'53½	Landcall-Galopera	P.Varela
0S 6L 0L 2L		17 ZIZI	no correrá	7'48	Casanova-Zingara	M.Vidarte

CAND.: URREA (13) Enem.: Bónico (9) Sport: Lindo (15)

9ª Carrera — Pr. MACNAMARA — 1600 Mts. — A las 18.40

0P 1L 2P 2L	1	1 DELICIEUX	H. R. López	4'57	Deauville-Andrómeda	J.Fernández
0P 6P 1L 0S		2 TRAJANO	no correrá	4'57	Atlas-Tehory II	L.Saccone
0L 0L 0L 0L		3 KEYNES	no correrá	4'57	Theseus-Kif Kif	N.Ojeda
2L 3L 2L 2L		4 BRANDAL	P. Tárrago	4'57	Bonicate-Eloisa	A.Maldotti
1L 0P 0S 0S	2	5 CAMPILLO	no correrá	4'57	Canthare-Ulanova	R.Godoy
1L 5L 2L 2L		6 MULLINS	J. Yalet	4'57	Riesgo-Marinilla	R.Rodriguez
0L 0L 6L 0L		7 CONTRABANDO	I. Gorrais	4'57	I. t. Angel-K'trabrava	A.Milani
3L 0L 0P 1L		8 FENOMENAL	no correrá	4'57	Cullanhall-F. Blanche	O.Bazán
5L 1L 0L 6L	3	9 LACERADO	no correrá	4'57	Lacydon-Arenga	E.Boni
6L 4L 0P 2L		10 RECLAMO	X. X.	4'57	Pusilánime-Merisca	I.Lora
0P 6S 0L 1L		11 PRELUDIO	R. Nístico	4'57	Sabroso-Ranchería	C.Quiroga
1L 0L 0P 3L		12 PALABRERO	R. Alzamora	4'57	F. of Shin-Partonic	B.Fortin
4L 4L 0L 0L		13 ARROBAL	M. De Marco	6'55	Granido-Arroba	E.Fonseca
2L 1L 2L 3L	4	14 ARQUITECTO	R. P. Ro'guez	4'57	Quiroguense-Cierva	H.Villafañe
0L 4L 0L 6L		15 ZAUCON	E. Tadei	4'57	Luxemburgo-China	S.Peña (h)
0P 0L 0P 5L		16 PRELUX	no correrá	4'57	Luxemburgo-P'lación	A.Ucar
0L 3L 0L 0L		17 ESCONDITE	no correrá	6'53	Nabis-Egalite	E.Medina
0L 6L 2L 0L	5	18 METAGOL	E. Riso	4'57	Toreador-Saudita	H.Cabral
1L 0P 0P 2P		19 ALFERAT	R. Lanzi'tta	4'57	Alpinista-República	J.Valle
0P 0P 0P 0S		20 DALI	no correrá	4'57	Estampido-Fantasie	C.Cabezas
0L 0P 4L 0P		21 GALPONERO	N. Fernández	5'55	Nevers L. Gaucha	F.Fernández
5L 1L 6P 0L	6	22 EXTRA GOOD	no correrá	4'57	Bell Hop-Empress	R.Barraza
5P 0L 0L 1L		23 BEMOL	no correrá	4'57	Pontino-Lakmé	A.Lacelli
4L 0L 0L 0L		24 TREPANO	A. Sandoval	4'57	A. Night-Rastrojera	C.Rodriguez
0P 6P 2P 0P		25 CUSO	no correrá	5'55	Farewell-Seña	J.Penna

CAND.: BRANDAL (4) Enem.: Arquitecto (14) Sport: Zaucón (15)

10ª Carrera — Pr. FE CIEGA — 2100 Mts. — A las 19.30

3L 6L 0P 1P	1	1 FALCA	no correrá	4'57	Poderoso-Fortunita	E.Clere
2L 1L 2L 2L		2 ALBANESA	V. Garay	4'54	P. Sun-Dandolana	S.Maciel
0L 0P 0L 5L		3 HUTRILLA	G. Pérez	4,54	Riesgo-Hécuba	M.Sosa
2L 6P 0P 3L	2	4 GUINEA	P. Bustos	4'57	Gramófono-Turpuna	A.Gorosito
0P 3P 0P 0P		5 GREAT RAIN	no correrá	5'55	Tully-Antenita	J.Lofiego
4L 0P 1L 0L		6 SNOWGIRL	C. Verdasco	5'55	Landsman-Nevasca	A.Castro
2L 3L 5P 3L	3	7 UNA NINFULA	J. Yalet	4'57	Qui Vive-Una Ninfa	M.Quinteros
0L 1L 4L 6L		8 JURA	R. Sárfiel	5'55	Puro Oro-Jubilosa	L.Lemos
4P 4S 0P 2P		9 LEONIE	no correrá	4'54	Pretexto-Leonore	H.Contreras
0L 0P 6L 4L	4	10 MANSARDE	N. Vismara	4'57	Montmartre-Patina	L.Fá (h)
0L 5L 5L 0P		11 PANOPLIA	E. Saavedra	4'57	Guatán-Primia	R.Cortez
0L 0L 4L 3L		12 TUTORIA	A. Sandoval	5'55	Martlet-Thornless	L.Naccarato
3L 0L 1L 2L	5	13 CASTANEA	A. Riquelme	4'57	Esquilino-Cisma	M.E'choury
0P 0L 0L 0P		14 HEROVIE	C. Castañeda	4'57	Herodas-Bubbly	V.Cevasco
0L 1L 2L 2S		15 CARAPUSE	no correrá	4'54	Tobago-Carabaya	B.Pisa
1L 2L 6P 3L	6	16 NOVA BOSSA	J. Romera	4'57	Chavil-Fletera	A.Giovanetti
0R 4R 6R 0R		17 FILOSA	no correrá	4'54	Fomento-Amatista	A.Fernández
5L 0L 6L 4S		18 LLAI	L. Rosales	5'52	S. Rosa-Papaya	J.Quinteros

CAND.: GUINEA (4) Enem.: Nova Bossa (16) Sport: Albanesa (2)

Las Mejores Corridas

1ª RUCARA, 1600, arena pes. S.I., en 1'45"
2ª TIGRE, 1000, arena de S.I., en 1'2"
3ª PIZARRO, 1000, Palermo, en 1'3|5
4ª CLAUDINE, 1500, Palermo, en 1'35"3|5
5ª ENGUALICHA, 1500 floreo, arena pes. S.I., en 1'39"
6ª CONJURADO, 1800 floreo, arena pes. S.I., 2'1"2|5
7ª AMORE, 1000, opuesto, arena S.I., 1'2"2|5
8ª ANNECY, 1500, Palermo, en 1'35"
9ª MARITA, 1500, arena de S.I., en 1'36"1|5

RIBEREÑO TIENE LA

SE LUCIRA EN EL CLASICO MARTINEZ

Pobre en número, pero rico en calidad, el clásico Coronel Miguel F. Martínez apuntalará la jornada de mañana en Palermo. Cuatro nombres con vistas a sacar pasaje para el Jockey Club. Y Ribereño, que acaba de perder su invicto en la Polla de Potrillos, con las mayores probabilidades. Lo someterán a dura prueba Laconic, elemento de probadas fuerzas que se encuentra pasando por un gran momento y Snow Tiger y Conjurado.

Por sus buenos antecedentes y su presunta calidad, confiamos en Ribereño. El hijo de Sideral se destacó como uno de los mejores productos de su generación. Tras imponerse en tres encuentros consecutivos, en brillante forma, cotejó fuerzas recientemente en la tradicional Polla de Potrillos, luego de sortear un serio inconveniente en su preparación. Y llegó a la importante prueba un poco "apurado". A pesar de ello, cumplió una gran actuación. Quedó tercero de Gran Atleta y Dorileo, casi en una línea con éste, que se caía al final. Posteriormente anduvo muy bien en sus trabajos, como para afirmar su chance.

Entre sus escasos rivales Laconic es el de mayor riesgo. Por su excelente calidad que le ha valido dos meritorios triunfos. El hijo de Lacydon se impuso en su última actuación a Snow Tiger, por un cuerpo y medio, en 1'35"3|5 para la milla. Y con buen tino su cuidador dejó pasar la Polla de Potrillos, para preferir este clásico, donde tendrá gran oportunidad para sobresalir. Snow Tiger y Conjurado integran el pequeño grupo y son dos elementos clásicos que pueden tener buena figuración, aspirando a integrar la combinada.

PALERMO: PROGRAMA

1ª Carrera — Pr. PIAVE (1960) — 1500 Mts. — A las 10.20

4 Ult. Perf.	ANOTADOS	Perf.	o|c	JOCKEYS	e.|k.	PADRE-MADRE	Cuidadores
2P 4P 0P —	1 URTICARIA	8055	6	V. Emmolo	4|53	Umpapa-S.Belén	A.Irusta
0P 0P 0L 0P	2 ACAYA	8003	4	V. Pires	4|53	A.Cel'te-Ch.Mía	M.Teixeira
6P 6L 6P 0P	3 D. F'RTUNATA	7829	3	D. Brunetto	4|53	M'num-Pérgola	L.Olmos
0P — — —	4 RUCARA	6677	2	A. Quinteros	4|53	Res'llo-R.Bruja	J.Chavarri
5P 5P 3P 5P	5 MAR Y SIERRA	8055	5	R. Galeano	4|53	T'teador-M.Clara	R.Bruno
3P 0S 3P 6S	6 (NOVARA	7426	1	J. Iglesias	4|53	Sideral-Parma	G.Wagner
0P 0P 0P 4P	7 (PAGLIA	8055	7	no correrá	4|53	Tatán-Bianca	idem

CAND.: URTICARIA (1) — Enem.: Novara (6) — Sport: Rucará (4)

2ª Carrera — Pr. ESCUDO REAL (1965) — 1000 Mts. — A las 11.—

4P 1P 3P 2P	1 EL CALIFA	8054	4	no correrá	3|56	G.Time-Eterna	E.Pascual
1L 6P 3P 4L	2 ROTGUT	8029	3	R. P. Ro'guez	3|56	Pontino-Gingin	E.R'guez
4P 1S 2P 2P	3 TIGRE	7967	6	R. Ciafardini	3|56	B.Pet-Eneide	J.Penna
2P 5L 5L 1L	4 OLIDEN	7999	1	G. Rivero	3|56	G.Pá-Wien	J.Lofiego
1P 6P 0P 5P	5 REDUCTO	8002	7	A. Etchart	3|56	Brecher-Rebaja	F.Calonje
1P 0P — —	6 MACHENGO	7973	5	O. Cosenza	3|56	I.t.Angel-M'llenda	J.de la Cruz
1P 0P — —	7 P. DE SANGRE	8036	2	A. Sánchez	3|56	S'salto-B.Davis	R.Britos

CAND.: OLIDEN (4) — Enem.: Machengo (6) — Sport: Pacto de Sangre (7

3ª Carrera — Pr. BOOZ (1963) — 1000 Mts. — A las 11.5

EN ESTA CARRERA COMIENZA LA APUESTA TRIPLE

2P — — —	1 VIOLINO	7933	17	C. Sauro	3|56	J.Honor-V'nista	G.Wagner
0P 5S 0S —	2 PIGEON HILL	8002	2	J. Torres	3|56	Tobago-R.V'toria	J.Et'choury
3P 0P — —	3 RODERON	8036	18	N. Yalet	3|56	Rómulo-M'dalena	V.Santos
0P 6P 0S 0P	4 GALENSE	8086	11	no correrá	3|56	Argos-GamineII	J.Lofiego
— — — —	5 BRITO	—	14	J. Ortiz	3|56	B'nicus-Ro'mar	G.Peñaloza
0P 0P — —	6 CHIMERIQUE	7933	13	O. Dom'guez	3|56	C.P'-Tión-Visión	G.Cervi
0L 3L 2L 5P	7 BONAZO	7856	9	E. Perdomo	3|56	Bonín-Aubaine	R.Fuentes
0S 6L 4P 0L	8 BEST NEWS	7801	15	no correrá	3|56	P'bello-Pa'huela	M.Baldini
0P — — —	9 T. DENGUE	7336	22	L. Calvete	3|56	S.F'tival-Kelly	R.Guarneri
— — — —	10 DIAMANTE	—	3	no correrá	3|56	L.P.P'ce-Concord	J.Brondo
0P 0P 6L —	11 LARCH	8086	10	no correrá	3|56	Lacydon-Corona	S.Peña(h.)
— — — —	12 SUGAR BOY	—	10	J. Gutiérrez	3|56	Birón-S.Baby	E.Boni
1P 0P — —	13 P. DE SANGRE	8036	6	no correrá	3|56	S'salto-B.Davis	R.Britos
2P 2P 6P 4P	14 EL CHARRUA	8036	7	no correrá	3|56	Brander-Ambigua	J.Ferro
0P — — —	15 MBIGUA	8002	4	G. Pereyra	3|56	U'feated-Car'nera	L.Carriz
0P 2L 5L 0L	16 CATALEJO	8086	1	no correrá	3|56	Ca'rín-C'encida	J.López
— — — —	17 PIZARRO	—	5	H. Ventura	3|56	C'gorm-Pa'peana	A.Cardinale
3P 3P 2P 0P	18 IÑAQUI	8086	20	J. Lago	3|56	Patito-Friedland	M.Teixeira
— — — —	19 XEBEC	—	21	L. Almirón	3|56	Harinoso-Xalapa	A.Herrera
0P 0P 0P —	20 APURADO	8002	12	G. Pérez	3|56	I.t.Angel-A'drada	A.Aued
4P 3P 0P —	21 SOBREPIQUE	8036	16	no correrá	3|56	S'salto-II'marle	J.d.l.Cruz
0P — — —	22 TABEO	7955	8	J. A. Díaz	3|56	Tatán-Fraicheur	L.Saccone

CAND.: VIOLINO (1) — Enem.: Roderón (3) — Sport: Iñaki (18

4ª Carrera — Pr. CHAROLAIS (1964) — 1600 Mts. — A las 12.40

EN ESTA CARRERA CONTINUA LA APUESTA TRIPLE

1P 2P 3S 2S	1 LELEN	7969	14	L. Camoretti	1|57	Tobago-Mescha	J.Et'choury
3P 4P 0P 3S	2 METALLA	8052	10	A. Sánchez	1|57	Yantorno-Mirra	J.Fregonese
1P 1P 6P 2P	3 BORDEJADA	8052	7	no correrá	4|57	Mal'bo-Bordada	J.Calcagno
5L 6L 1L 3L	4 QUICKLY	8014	2	G. Pereyra	1|57	C'thare-Acusada	R.Godoy
4P 1P 0P 6S	5 MASHUA	8052	4	J. Torres	1|57	Napis-Mermaid	A.Salvati
0L 0L 4P 1L	6 CON LUCHA	7998	6	X. X.	1|57	Ven'to-Co'bativa	F.Calonje
0P 0P 0P 3P	7 PETALIA	8052	9	no correrá	1|57	Q.Vive-LaPeta	R.Uzin(h.)
3P 2S 3P 3P	8 CLAUDINE	7870	5	A. Etchart	1|57	Pipote-Issa	G.Ben'nuti
0L 1L 2L 2S	9 CARAPUSE	7897	12	no correrá	4|57	Tobago-Ca'baya	R.Pisa
4P 0S 0P 2P	10 LEONIE	7835	11	J. Contreras	4|57	P'texto-Leonore	H.Contreras
0P 0P 0P 4P	11 (PAGLIA	8065	8	no correrá	4|57	Tatán-Bianca	G.Wagner
3P 0S 3P 6S	12 (NOVARA	7426	1	no correrá	4|57	Sideral-Parma	idem
0P 3L 6P 0P	13 CAMINCHA	8052	3	no correrá	5|54	T.Rabbi-Camiro	T.Miguez
1S 2P 5P 5L	14 ESCRIBANIA	7881	13	N. Fern'dez	5|54	T.C'tle-Abogada	M.López

CAND.: CLAUDINE (8) — Enem.: Leonie (10) — Sport: Lelén (1)

5ª Carrera — Pr. HUXLEY (1962) — 1500 Mts. — A las 13.2

EN ESTA CARRERA FINALIZA LA APUESTA TRIPLE

— — — —	1 LA VEDETTE	—	10	no correrá	3|56	Birón-Farándula	J.Penna
2P 0S — —	2 FALLERA	7864	9	A. Sánchez	3|56	C.Harwell-Val'cia	J.Fregonese
4P 2P 2S 0S	3 CALOTA	8041	7	N. Yalet	3|56	Venusto-C'rodilla	V.Santos
— — — —	4 YUYU	—	2	E. Perdomo	3|56	Teh'che-Huasi	J.Brondo
0P — — —	5 LULA BELL	8041	15	no correrá	3|56	G.Court-LaGavea	A.Salvati
2P 2P 2S —	6 STAFF	7905	5	G. Pérez	3|56	C.Harwell-D'cella	J.Lapistoy
0P 0P 6L —	7 SISTER LIGHT	7989	4	L. Almirón	3|56	Undefeated-Roc'na	S.Salas
— — — —	8 BALEAVE	—	14	J. Walsh	3|56	Averroes-Baleada	R.Casco
5P 5P 0P 0P	9 CLANGA	8020	13	A. Quinteros	3|56	Parral-C.deLuna	R.G'gliotti
0P — — —	10 VITRERIE	8041	16	I. Leguisamo	3|56	Vitello-Eurinome	A.Tedeschi
— — — —	11 ATAVICA	—	6	no correrá	3|56	AtHome-Zaragoza	P.B'mano
0S — — —	12 OKAYINA	7883	11	no correrá	3|56	L.P.Prince-O'yama	E.Solari
0P — — —	13 DIANELLA	7917	3	no correrá	3|56	Pechazo-Ductriz	A.Larra'dari
— — — —	14 B. PRENDA	—	1	A. Fern'dez	3|56	Bonín-Prendada	I.Núñez
— — — —	15 VIA POLAR	—	12	J. Martino	3|56	S.F'tival-N.Cir'lar	S.Sarachi
0P 6P — —	16 ENGUALICHA	7551	17	C. Sauro	3|56	M'tófeles-E'chada	A.Hidalgo
— — — —	17 LA NENECITA	—	8	no correrá	3|56	Aleli-Regalada	J.Chavarri

CAND.: STAFF (6) — Enem.: Fallera (2) — Sport: Calota (3)

Performances

5760
S. Isidro 25-5-66
(Pista normal)
1500 — 1'31"4|5
1 Guitarrero 55
2 Arezzo 55 ¾ cp
3 V. Mar'elo 55 pz
4 Azcarat 55 ½ pz
5 Urus 55 1½ cp
6 Agatón 55 1 cp
7 Sumbiá 55½ 7 cp
8 S. W'ker's 55 8 cp
9 Rogliano 55 ½ cb
10 Martincho 55 ½ cb
11 Locker 55 ½ cb
12 Tza'witch 55 3 cp
13 El Pe'flor 55 2 cp
14 I. Cau'vo 55 ½ pz
15 Pres'glo 55 1½ cp
16 Cansao 55 4 cp
17 Vivito 55 3 cp
18 Guapo 55½ 4 cp

6309
La Plata 4-9-66
(Pista normal)
1300 m. — 1'19"
1 Sentencioso 56
2 Manolete 54 11cp
3 Halagado 52 4cp
4 Gabinio 53 2cp
5 Cachaco 56 5cp
6 Annecy 56 ¾cp
U C.Cañete 56 2cp

6677
Palerm. 12-11-66
(Pista normal)
1500 — 1'31"3|5
1 Zingana 56
2 Epl'fía 56 4½ cp
3 Tartana 56 cb
4 Panam 56 ½ cb
5 A. G'cier 56 12 cp
[illegible] cha 54 1½ cp
[illegible] de 56 2½ cp
[illegible] ria 56 ½ cb
9 [illegible] á 56 1½ cp
10 La Marea 56 ½ cb
11 Quickly 53 1½ cp
12 Arfada 56 pz
13 La Ca'ta 56 ¾ cp
14 Herovie 52 ½ cp
15 M|de|Cr'ea 56 8 cp
16 My Hope 56 v|c

6902
Paler. 24-12-66
1100 — 1'4"2|5
(Pista normal)
1 S. Sanj'nino 55
2 Taolo 55 2 cp
3 Senior 52 1a cab
4 Atom 55 ½ cp
5 Atrek 55 1 cp
6 Senator 55 ½ cz
7 Nagal 52 1 cp
8 Mimico 52½ 1|2 cp
U Andro 52 2½ cp

7253
Palermo 11-3-67
(Pista normal)
2500 — 2'37"2|5
1 Rybinsky 56
2 Cíclope 56 4 cp
3 Zaucon 56 v|cp
5 Mor'quito 56 ¾ cp
4 Irazoqui 56 ½ cp
6 P. Cesáreo 56 2 cp
U F. Bonny 56 1 cp

7259
Palermo 11-3-67
(Pista normal)
1500 — 1'31"4|5
1 Místico 53
2 Laburo 54 1 cp
3 Avelot 56 ½ cp
4 Tiziano 56½ 2 cp
5 H'calan 56 1 cp
6 E. Good 56½ ¾ cp
7 Yebrin 54 1 cp
8 S. Wkiwer 56 2 cp
9 Augers 56 1 cp
10 Condarco 56 ¾ cp
11 Sumbia 56½ 1 cp
U Parlante 54 v|cp

7336
Palermo 25-3-67
1000 — 58"3|5
1 Ribereño 55
2 Beque 55 3 cp
3 Meilleux 55 1½ cp
4 Everren 56 7 cp
5 Prog'ista 56 1½ cp
6 Fischer 55 3 cp
7 Maltratado 55 2 cp
U T. Dengue 55 5 cp

7345
Palermo 26-3-67
1000 — 58"4|5
1 Rafale 55
2 Colegiala 55 6 cp
3 Neruda 55 el hc
4 Sobaitada 55 ½ cp
5 S. C'nival 55 ½ cp
6 Af'mada 55 1½ cp
7 B'ventura 55 ½ cp
8 Y. Fen 55 ½ cp
9 Junka 55 1½ cp
10 Melodía 55 4 cp
11 L. Tuyas 55 1a cb
U G'guerra 55 el pz

7426
Palermo 15-4-67
1600 — 1'38" 2|5
1 Risk it 56
2 D rina 56 2½ cp
3 Novara 57 2½ cp
4 Sheting 56 ½ cb
5 B'jada 56 3½ cp
6 S'cheiza 56 ½ cp
7 Cackler 56 1 cp
8 S'der 56 1a cb
9 G. Look 56 5 cp
10 Moonrift 56 el pz
11 W. Rose 56 10 cp
12 C'cent 56 ½ cb
13 Jacamar 56 1 cp
14 B. Bella 56 3 cp
U Siripita 56 ½ cp

7512
Palermo 30-4-67
(Pista normal)
2500 — 2'40"
1 Overland 56
2 Irazoqui 56 5½ cp
3 Amor 56 2½ cp
4 Jalisco 55 el hc
5 Atocongo 56 1 cp
6 G. Papa 56 1½ cp
7 Fulsee 56 7 cp
U Cobalto 57 8 cp

7530
Palermo 6-5-67
(pista normal)
1600 — 1'38"2|5
1 Sunsinght 54
2 B'ricus 56 ½ cp
3 Laburo 56 2½ cp
4 El B'rín 56 ¾ cp
5 Sinué 56 2 cp
6 Wagner 56½ 2 cp
7 Today 56 2 cp
8 S'dicho 56½ 1 pz
9 D. Mar 54 2 cp
10 Parque 57 5 cp
11 Chiscón 56 ½ cz
U Sonsonate 56 8 cp

7551
Palermo 7-5-67
(Pista normal)
1400 — 1'26"2|5
1 L. Manche 55
2 B. Lake 55 6 cp
3 Cru'grama 55 1 cp
4 Herodiana 55 el pz
5 L. B'rina 55 3 cp
6 Engu'cha 53 ½ pz
7 B. D'ente 55 12 cp
8 Eliana 55 8 cp
U B. Myrian 55 3 cp

7677
Palermo 3-6-67
(Pista pesada)
1800 — 1'54"3|5
1 N. Again 56
2 Bordejada 56 4 cp
3 Zamira 56 1½ cp
4 C. d Luxe 54 1½ cp
5 Discreta 56 ½ cb
6 Sheting 56 ½ cp
U. Urticaria 56 1 cp

7678
Palermo 3-6-67
(Pista pesada)
1500 — 1'35"2|5
1 Integridad 55
2 Sting 55 1a cb
3 Rapsodia 55 9 cp
4 Yvon'tte 55 4 cp
5 S. Glory 55 ½ cp
6 Teuca 55 2 cp
7 L. Tuyas 55 ¾ cp
8 Atropella 55 1 cp
9 Bravura 55 2 cp
10 C. Chipay 55 1 cp
11 Tediosa 55 ¾ cp
12 Buenav'ra 55 ½ cp
13 En Masse 55 1 cp
U. Cascot'da 55 2 cp

7796
S. Isidro 24-6-67
1600 — 1'40"
1 Chirona 55
2 Staff 55 5 cp
3 Bue'tura 55 3 cp
4 B. Cua 55 3 cp
5 Saxony 55 ½ pz
6 Ayuda 55 1½ cp
7 Fagosita 55 2 cp
8 Fallera 55 ½ cp
9 M. Win 55 1 cp
10 Cor'dura 55 vs cp
11 Cha'rria 55 1a cb
12 Aida 55 2 cp
13 Piratería 55 1 cp
U C. Pora 55 ½ cp

7801
S. Isidro 24-6-67
(Pista pesada)
1000 — 1'3|5
1 Tigre 55
2 P. Man 55 2 cp
3 Bathinor 55 1a cb
4 Sellazo 55 ½ pz
5 P. Hill 55 5 cp
6 Everren 55 ½ cp
7 Galense 55 1 cp
8 Musgo 55 2 cp
9 Denegri 55 1½ cp
10 B. News 55 1a cb
11 P. Chemu 55 ½ cp
12 Yatahuel 55 2 cp
13 Caambú 55 ¾ cp
14 Jabe 55 1 cp
15 Tos'nini 55 2 cp
16 Conflicto 55 4 cp
U Bonote 55 ½ cp

7829
Palermo 1º-7-67
1600 — 1'40"
1 Bordejada 56
2 Piquita 56 1½ cp
3 P. Fe 56 2½ cp
4 Langosta 54 ½ cb
5 M. y S'rra 54 6 cp
6 Dña. F'ata 56 2 cp
U Tricota 54 1 cp

7830
Palermo 1º-7-67
(Pista pesada)
1100 — 1'5"
1 Rojacamar 54
2 Muñequin 56 1 cp
3 Dal'ker 56 1½ cp
4 Pavillón 56 ½ cp
5 Añarón 56 3 cp
6 Nicote 56 el pz
7 Auzkio 56 1 cp
8 Camal 56 1½ cp
9 Napo 56 1½ cp
10 Mykito 56 2 cp
11 A. Roc 56 1½ cp
12 Sinué 56 1a cb
13 Q. Tio 56 1 cp
14 Tallante 56 1 cp
15 Deagoman 56 1 cp
16 Gello 54 2 cp
17 Bass 57 ½ cp
18 El Pocho 54 1 cp
19 V. Vous 54 cab
U R. Priene 54 v|cp

7835
Palermo 1º-7-67
(Pista pesada)
1800 — 1'53"
1 Loveless 56
2 O. Star 54 3 cp
3 Sister 56 el pz
4 Leonie 56 1 cp
5 Rendina 56 1a cb
6 Pro'tida 56 2 cp
7 Trinité 56 1 cp
8 Metalla 57 1 cp
9 Cacha'paya 57 1 cp
10 Virazón 57 ½ cp
11 M.P'cess 50 2½ cp
12 B. Pet 57 5 cp
13 Arfada 57 3 cp
14 Oriana 53 3 cp
15 S. Mol 54½ 2 cp
16 Omisa 54 ¾4 cp

7847
Palermo 2-7-67
1300 — 1'52"2|5
1 El Frontino 57
2 Arpen|Ciel 57 2 cp
3 Huerto 54 2 cp
4 G'on Gin 57 ¾ cp
5 Boticario 57 2 cp
6 G.Papá 54 2½ cp
7 Atocongo 54 3 cp
8 Pal'rero 57 2½ cp
9 Lac'onde 55 2½ cp
10 S. al Salto 57 2 cp
11 Cornichón 57 hoc
12 Malthus 57 ¾ cp
13 Laburo 57 ½ cp
U Tutmosis 53 ½ pz

7852
Palermo 2-7-67
1100 m. — 1'5"1|5
1 Mosen 53
2 Palf'no 52½ ¾cp
3 Nelo 55 ½pzo
4 R.Per'ra 56½ 1 cab
5 Elaine 57 1½cp
6 Batu'ero 51 el pzo
7 J.G'lick 60½ 2½cp
8 Munidor 49½ 2cp
9 Seaver 55 1½cp
10 Pur'ano 52½ ½cb
11 Herv'ro 53½ ½cb
U Corm'to 50½ ¾cp

7856
La Plata 7-7-67
(Pista pesada)
1200 — 1'17"2|5
1 O. Doctor 56
2 Biarca 56 1 cp
3 Fondeador 56 3 cp
4 El Cha 56 ½ cp
5 Catalejo 56 ½ cp
6 Regalazo 56 1 cp
7 Batte 56 2 cp
8 E. Por'ño 56 ½ cp
9 Bonazo 56 2 cp
10 Lelluer 54 ¾ cp
U. Preludiar 54 ¾ cp

7860
La Plata 7-7-67
(Pista pesada)
1200 — 1'16"
1 Motuhora 57
2 Valse 56 ½ cp
3 U. Supra 56 5 cp
4 Piriguala 56 ½ cp
5 N. Llo'do 56 1 cp
6 Quickly 56 1½ cp
6 P. Real 54 empate
7 Reverence 54 ½ cp
8 Seolvidó 56 ½ cp
9 Poya 56 ½ cb
10 T. Cate 56½ ½ cp
11 Sedúceme 56 ½ cp
12 Mamita 56 1½ cp
13 E. Star 56 1 cp
U. Rafi 54 4 cp

7864
Palermo 8-7-67
(Pista normal)
1600 — 1'38"4|5
1 Ayuda 56
2 Fallera 56 1½ cp
3 Polestar 56 1a cb
4 W. Star 56 2½ cp
5 Fallowing 56 ¾ cp
6 W. Label 56 1½ cp
7 W. Street 56 ½ cb
8 Herra'ra 56 ½ cp
9 Changa 56 1 cp
10 Seguidilla 56 2 cp
11 Fuma'ta 56 2 cp
12 Gagos'ta 56 1 cp
13 Lasein'na 56 ½ cp
14 Lunela 56 ¾ cp
15 Cor'dura 56½ 5 cp
U Llorona 54 ½ pz

7870
Palermo 8-7-67
(Pista normal)
2200 — 2'17"
1 Babada 55½
2 Sophiste 56 1 cp
3 Claudine 56 1 cp
4 Rendina 56 3 cp
5 Texas 54 4 cp
6 N. Bossa 56 2 cp
7 Mansarde 54 ½ cp
8 Guinea 56 1a cb
9 Yasuhita 54 3 cp
10 Flamante 54 1 cp
11 R. Alta 54 2 cp
12 L. Caste'na 56 1 cp
U. Sister 54 ½ cp

7881
S. Isidro 9-7-67
(Pista húmeda)
2000 — 2'6"4|5
1 Escribanía 51
2 Impavida 57 3 cp
3 Lelen 57 4 cp
4 Faula 57 9 cp
5 H. Azul 53 1½ cp
6 Pura Fé 56 el pz
7 Extraor'ria 54 7 cp
8 Tentativa 53 6 cp
U. Race 54 5 cp

7882
S. Isidro 9-7-67
(Pista húmeda)
1000 — 59"3|5
1 Spartan 51½
2 Amore 58 ½ cp
3 Nonevero 49 ½ cp
4 Mito 51½ el pz
5 Pereira 55½ 8 cp
6 Mosen 54 4 cp
U. Zorrero 49 4 cp

7883
S. Isidro 9-7-67
(Pista húmeda)
1000 — 1'1"
1 Michuza 56
2 Paulownia 56 1 cp
3 Martita 56 1 cp
4 Cerisette 56 1½ cp
5 M. Se'da 56 2½ pc
6 D. Nelly 56 ½ pz
7 Tiya 56 4 cp
8 Pecana 54 ½ cp
9 S. Mora ½ cp
10 Matelda 56 el pz
11 Rima 56 1 cp
12 Piratela 53 ½ cb
13 Pira'ria 53½ el hc
14 Sargentia 56 1a cb
15 Glo'se 53½ ½ cp
16 Okayina 54½ cab
17 Walki-Cuá 56 v m
18 A. Face 56 ½ cp
19 Escama 53 ½ cb
20 Tigresa 56 1½ cp
21 Alunada 56 2½ cp
22 Mi Lina 54 el pz
U. Titila 54 2½ cp

7886
S. Isidro 9-7-67
(Pista húmeda)
1600 — 1'39"2|5
1 Conjurado 56
2 L. Feona 53 4½ cp
3 Manteo 56 1½ cp

7897
La Plata 14-7-67
(Pista normal)
2200 — 2'23"2|5
1 O. Star 56
2 N. Bossa 56 el pz
3 Moonrift 56 1 cp
4 Sechura 54 1½ cp
5 Cherahue 56 1½ cp
6 Amaya 56 1½ cp
7 Borica 56 1½ cp
8 Rojiza 54 5 cp
9 Pompeya 54 1 cp
10 Thessalie 56 ½ cp
11 Flamante 56 2 cp
12 C. Ardent 54 el pz
13 Sheting 56 v m
U. Carapucce 54 6 cp

7902
Palermo 15-7-67
(Pista normal)
1100 — 1'4"1|5
1 Prometida 53
2 Ualan 57 1 cp
3 F. Star 57 ½ cp
4 M. C'pet 54 1½ cp
5 Chau'rry 57 3 cp
6 Virghi'ta 57 ½ cp
7 Su Amiga 57 ½ cp
8 Raechi 57 ½ cp
9 L. Huega 54 1½ cp
10 Magaña 57 el pz
11 Partisana 54 ½ cp
12 G. Look 53 el pz
13 Omisa 54 ¾ cp
14 P. Real 54 ¾ cp
U. Ut Supra 54 1½ cp

7903
Palermo 15-7-67
(Pista normal)
1600 — 1'35"3|5
1 Laconic 56
2 S. Tiger 56 1½ cp
3 Junker 56 13 cp
4 Penacho 56 2½ cp

7905
Palermo 15-7-67
(Pista normal)
1600 — 1'38"1|5
1 M. Venecia 56
2 Staff 56 ¾ cp
3 B. Lake 56 1 cp
4 W. Label 56 ½ cp
5 Pulidora 56 1½ cp
6 Bravura 56 2½ cp
7 Sabra 56 4 cp
8 Rose Lea 56 ¾ cp
9 Sobre'tada 56 1 cp
10 L. Tuyas 54 1½ cp
11 Diquenó 52 2 cp
12 Lasien'na 56 7 cp
U. Mireme 56 12 cp

7917
Palermo 16-7-67
(Pista normal)
1000 — 58"3|5
1 Paulownia 56
2 Oustaline 56 5 cp
3 Martita 54 1½ cp
4 Maia'ta 56 1½ cp
5 V. Bissy 56 el pz
6 Neruda 56 ¾ cp
7 Labra'ta 56 1½ cp
8 Dianella 56 1½ cp
9 Piratela 56 3 cp
10 Dña. Nelly 56 1 cp
11 Marita 56 ¾ cp
12 Paracute 56 1 cp
U. Titila 54 2 cp

7933
Palermo 22-7-67
(Pista pesada)
1000 — 58"4|5
1 Beque 56
2 Violino 56 1 cp
3 Rogtug 56 3 cp
4 Mal'tada 56 2 cp
5 Risoto 56 1a cb
6 C. Rojo 56 2 cp
7 Apurado 56 v|m.
8 S'pique 56 1a cb
9 Chi'duque 56 2 cp
10 Duvalier 56 2½ cp
11 Tusado 56 ½ cp
12 Canejo 56 3 cp

7935
Palermo 22-7-67
(Pista pesada)
1600 — 1'41"2|5
1 Fallowing 56
2 Firnly 56 1½ cp
3 Bravura 56 1½ cp
4 Pa'nca 56 1½ cp
5 Fana 56 2½ cp
6 Teuca 56 2½ cp
7 W. Star 56 3½ cp
8 Queila 56 15 cp
U Ninette 56 v|cp

7955
Palermo 23-7-67
(Pista normal)
1600 — 1'37"
1 S. Hill 56
2 P. Bey 56 el pz
3 Yogo 56 2½ cp
4 G. C'wn 56 2½ cp
5 U'tario 56 2½ cp
6 Azulito 56 7 cp
7 Tabeo 56 1½ cp
8 B. Com 56 12 cp
U Anglo 56 ½ cp

7956
Palermo 23-7-67
(Pista normal)
1000 — 57"2|5
1 V. Bissy 56
2 Avisora 54 2 cp
3 S. Angel 56 1 cp
4 Ha'pona 56 2½ cp
5 M. S'unda 56 3 cp
6 M. Lina 56 1½ cp
7 Azotaina 56 3 cp
8 Cerisette 56 1½ cp
10 Córsica 56 1 cp
11 Glo'uesse 56½ 1 cp
12 Au'izada 56 1½ cp
U Artibona 54 2½ cp

7960
La Plata 27-7-67
(Pista pesada)
1400 — 1'29"1|5
1 Campillo 55
2 Mikyto 56 13 cp
3 Mulbi 56 1 cp
4 Wagner 56 ½ cp
5 L. Duc 57 3 cp
6 Randolph 56 3 cp
7 Ga'teado 56 1½ cp
8 Notición 56 3 cp
9 Sainetero 57 el pz
10 D. Hugo 57 1½ cp
11 Sirolo 56 ½ pz
12 Tébano 56 ¾ cp

MEJOR OPORTUNIDAD

COMPLETO DE MAÑANA

6ª Carrera — Pr. Cnel. MIGUEL F. MARTINEZ (Clásico) — 1800 Mts. — A las 14.05

1S 3P 3P 1P	1 CONJURADO	7886	3	O. Tévez	3:56 C.Harwell-Maz'ca	J.Lapistoy
4P 2P 1P 2P	2 SNOW TIGER	8021	2	O. Nardi	3 56 S.Cat-Lavander	J.M'dotti
3P 1P 1P 1P	3 RIBEREÑO	8021	1	J. Torres	3 56 Sideral-Riné	A.Salvati
1P 1P 2P —	4 LACONIC	7903	4	A. Etchart	3 56 L'cydon-P'pianta	F.Costa

CAND.: RIBEREÑO (3) — **Enem.: Laconic (4)** — **Sport: Snow Tiger (2)**

7ª Carrera — Pr. ATONITO (1966) — 1000 Mts. — A las 14.50

6P 6P 2P 1P	1 CARO FIGLIO	8057	8	no correrá	4 63 J.Honor-Ch.Red	A.Salvati
0P 2S 1P 4P	2 J. GARLICK	7852	1	A. Pla	6 59 Res'llo-Vo'taria	M.Loza
2S 1S 4S 4S	3 AMORE	7882	7	C. Sauro	5 57½ Tobago-M.D'ling	J.Et'choury
2P 1P 1P 2S	4 TAOLO	6902	10	P. Colman	4 55½ Tatán-Mariscala	J.Boehme
0P 1S 6R 2S	5 SPARTAN	7268	6	M. Giles	7 54½ Pipote-Iride	A.Cima
0P 1P 0P 5S	6 PELO A PELO	8057	11	O. Tévez	7 54½ R.Claro-Calliope	C.Cabeza
0L 6L 0P 2P	7 PARADISIACA	8051	5	no correrá	5 54½ Lab'dor-P.Plage	E.Ro'guez
1P 1P 2P 1P	8 PALFRENO	8069	2	G. Pereyra	54 Di'tero-S'teraII	L.Carrizo
0P 3L 1P 0P	9 MOSEN	8069	2	no correrá	5 53½ C.P'tion-Infanta	J.R.Lofiego
2P 5S 2P 2P	10 CHE DUQUE	8005	16	R. Tavella	5 53½ Barón-Sel	H.F.Peli
6P 1P 0P 2L	11 CAVALIER	8005	14	J. Lago	3 53 H'noso-Cosecha	A.Herrera
0P 1P 3S 0F	12 NONEVERO	8069	15	no correrá	3 52 E.Ready-Nonega	J.Ferro
5P 1R 1R 2R	13 B.FRIEND	8069	5	N. Quinteros	3 51½ Piquete-Erata	M.Carranza
2P 4S 4S 5S	14 MITO	8069	1.	O. Dominguez	5 51 P'claro-M.Ang'la	F.Costa
2P 3L 0P 0S	15 E. STREET	8067	15	no correrá	5 50 E.Ruler-C'laria	E.Pascual
4P 6P 3P 4P	16 MORILLON	8087	4	no correrá	5 48 R.ofWay-Piq'tte	F.Vitale

CAND.: AMORE (3) — **Enem.: B. Friend (13)** — **Sport: Palfreno (8)**

LLAVE Nº 1	LLAVE Nº 2	LLAVE Nº 3	LLAVE Nº 4	LLAVE Nº 5
1 C. Figlio 3 Amore 7 P'disiaca 13 B. Friend	2 J. Garlick 8 Palfreno 14 Mito	4 Taolo 6 P. a Pelo 11 Cavalier	5 Spartan 10 Ch. Duque 16 Morillón	9 Mosen 12 No'vero 15 E. Street

8ª Carrera — Pr. TUMULTO (1961) — 1800 Mts. — A las 15.40

— — — —	1 SING BIRD	—	21	no correrá	3 57 C'thare-Ble'tic	M.M'tinez
6P 6P — —	2 (PARQUE	7530	5	no correrá	3 57 Pa'diso-Pyronia	G.Cervi
2P 3P 5P 4P	3 (HONOUR	8000	10	no correrá	3 57 Hyphen-Pelotera	idem
1P 4P — —	4 (EURO	8037	15	O. Dom'guez	3 57 C'pálida-H'reuse	idem
2S 2S — —	5 AREZZO	5760	11	O. Tévez	3 57 Argur-Appia	J.Lapistoy
— — — —	6 CALVINEG	—	9	no correrá	3 57 Calvados-Negligée	J.M'dotti
1P 3P 2P 6P	7 GRAN PAPA	8068	13	no correrá	3 57 Gramófono-Papa	H.Cabral
2L 0L — —	8 MAQUI	7975	6	no correrá	3 57 M'martre-Mystery	A.Vicidó'ni
6L — — —	9 ANNECY	6339	13	J. Walsh	3 57 R.ofWay-Savoie	O.Rodriguez
0P 0P — —	10 TUTMOSIS	7847	18	R. Nístico	3 57 Chaval-Faraona	J.Sabelli
— — — —	11 TULLY BIG	—	17	A. Etchart	3 57 Tully-Graves	N.Sánchez
0P 6P — —	12 M. CASEROS	8068	8	no correrá	3 57 M'matre-A'rdona	A.Cardinale
6L 0L 0P —	13 RANDOLPH	7960	7	A. López	3 57 SerresRoad-Lira	F.Costa
0P 0S 0S —	14 VOULEZ VOUS	7830	2	J. Ramallo	3 57 Mark-Gramilla	A.Carabajal
0P 4C 2R 2C	15 COBALTO	7512	14	R. Tavella	3 57 Barón-Castazita	H.Pell
3P 6P 3P 6L	16 HUERTO	8037	1	no correrá	3 57 Huracán-Mylva	A.Gutiérrez
0P 6P — —	17 (PARLANTE	7259	20	J. Camoretti	3 57 AnaramII-Pillada	F.Vitale
5P 5P 5P 0P	18 (MOCHE	8092	1	no correrá	3 55 Farewell-Malhaya	idem
5P 2P — —	19 MI GLORIOSO	8071	19	no correrá	3 53 Alelí-LaGloria	J.Chavarri
6P 4S 5L 5S	20 P. CESAREO	7253	12	no correrá	3 53 Alelí-Jorgita	A.Alvariza
0P 4L 5L —	21 LAZARETO	7987	4	no correrá	3 53 Guatán-LaSeine	V.d.S'via

CAND.: EURO (4) — **Enem.: Arezzo (5)** — **Sport: Tully Big (11)**

LLAVE Nº 1	LLAVE Nº 2	LLAVE Nº 3	LLAVE Nº 4	LLAVE Nº 5	LLAVE Nº 6
1 S. Bird 2(Parque 3(Honour 4(Euro	5 Arezzo 10 Tutmosis 11 T. Big	6 Calvineg 7 G. Papá 9 Annecy	8 Maqui 13 Randolph 16 Huerto 21 Lazareto	12 M. C'seros 14 V. Vous 17(Parlante 18(Moche	15 Cobalto 19 Mi G'rioso 20 P. Cesáreo

9ª Carrera — Pr. LOS CHURROS (1959) — 1509 Mts. — A las 16.30

0P 5L 0P —	1 JINX	8088	1	no correrá	3 56 Birón-Lulea	F.Vitale
— — — —	2 SILVER BELL	—	11	no correrá	3 56 C.Har'ell-Lig'trina	J.Penna
0P — — —	3 MARITA	7917	2	O. Pellegrino	3 56 T'vadour-Moorea	G.Cervi
— — — —	4 MALAGUETA	—	15	A. Cufré	3 56 Pretexto-Wave	A.Grassi
0P 0P — —	5 CASCOTEADA	7678	9	O. Cosenza	3 56 Res'llo-C.N'sette	R.Martinez
0P — — —	6 AUTORIZADA	7956	13	G. Pérez	3 56 A.Night-Tillegui	C.Loyarte
2P 0P — —	7 W. STREET	8020	7	J. Torres	3 56 P'dium-Westfalia	A.Salvati
1L 5L — —	8 G. MORNING	8025	4	no correrá	3 56 Gra'fono-S.Belén	F.Viviani
2P — — —	9 SANSONELA	8006	16	O. Nardi	3 56 T'badour-Serás	T.Miguez
5P — — —	10 S. CARNIVAL	7345	3	A. Etchart d.	3 56 S.Cat-Claro'elina	M.Acosta
— — — —	11 LUSA	—	10	H. R. López	3 56 Br'ding-Conf'ada	A.Ucar
4P 0P 0P —	12 FUERTUSKA	8088	12	no correrá	3 56 Bolshoi-Fervorosa	A.Arauz
3S 0P 0P 2S	13 B'NAVENTURA	7796	6	C. Sauro	3 56 Tirreno-Mágica	J.B'tucci
3P 5P 5P 2P	14 PULIDORA	7970	8	A. Sánchez	3 56 P.Ch'tian-P'pileas	B.G'netti
6P 4P 6P —	15 TEUCA	7935	14	A. Quinteros	3 56 T.Tale-Arabiana	A.Nanni
5S 0L — —	16 SAXONY	7796	17	no correrá	3 55 C'hall-S.Life	P.B'mano
— — — —	17 RAVIDA	—	18	R. Nístico	3 56 S.Road-Teq'dama	J.Sabelli
0P — — —	18 TIC TAC	8041	5	no correrá	3 56 Madison-Valrose	J.Chav'rrl

CAND.: SANSONELA (9) — **Enem.: Wall Street (7)** — **Sport: Pulidora (14)**

LLAVE Nº 1	LLAVE Nº 2	LLAVE Nº 3	LLAVE Nº 4	LLAVE Nº 5	LLAVE Nº 6
1 Jinx 2 S. Bell 5 Cas'teada	3 Marita 4 Malagueta 9 Sansonela	6 Auto'zada 7 W. Street 11 Lusa	8 G. M'ning 13 B'ventura 15 Teuca	10 S. C'nival 12 F'tuska 18 T. Tac	14 Pulidora 16 Saxony 17 Rávida

VIOLINO PARA DAR PASO A LA TRIPLE

En el premio "Boz" dará comienzo la jugada. Potrillos perdedores intentarán la hazaña procurando mantener en pie sus vales. Y un Violino —que arrastrará a la mayoria—, por la brillante impresión que dejó en su primera salida, al escoltar a un cuerpo, a Esque. Enemigos temibles serán Roderón, Iñaki y El Charrúa, que viene actuando con mucha regularidad.

● CLAUDINE

Para ganadoras es el segundo pase, que se hará en el premio "Charolais". Claudine es una de las cartas que tendrá mayores partidarios, por sus buenas actuaciones últimas, y el valor de sus trabajos, que dejaron excelente impresión. Leon'e también llegará con muchas pretensiones y junto con Lelén y Escribanía forma el mejor cuarteto.

● STAFF

En la parte final se jugarán perdedoras de 3 años. Staff cuenta con mucha chance, por sus 3 valiosas actuaciones que le reportaron sendos segundos puestos, en pos de Chirona, Kalinga y Miss Venecia, respectivamente. Fallera y Calota tratarán de ahogarle la fiesta.

Lo que Destaca la Información

REUNION Nº 72

El mejor candidato
Sansonela
Doblete probable
Urticaria - Oliden
Para la triple
Violino - Claudine-Staff
El dato del reloj
Amore

Tiene una Fija...

CON VIOLINO. Cayetano Sauro tiene una fija en el comienzo de la apuesta triple.

Las Mejores Partidas

1ª RUCARA, 800, arena de S.I., en 48"
2ª PACTO DE SANGRE, 500, arena de S.I., en 29"
3ª VIOLINO, 600, arena de S.I., en 35"
4ª ESCRIBANIA, 800, arena de S.I., en 49"2/5
5ª ENGUALICHA, 800, arena de S.I., en 48"
6ª SNOW TIGER, 800, arena de S.I., en 48"4/5
7ª TAOLO, 500, arena de S.I., en 29"
8ª EURO, 800, arena de S.I., en 49"
9ª WALL STREET, 800, arena de S.I., en 49"

Fechas y Pistas

8014
La Plata 6-8-67
(Pista pesada)
1800 — 2'
1 Cantadeira 57
2 Albanesa 56 8 cp
3 L. A'aya 56 1½ cp
4 U. Nena 56 1 cp
5 Quickly 56 4 cp
6 Fla'nte 56 ½ cb
7 Bebucha 56 2 cp
8 I. Dancer 56 2 cp
9 Leila 56 1½ cp
10 Sonrosa 56 1 cp
U Margarine 54 v cp

8020
Palermo 6-8-67
(Pista normal)
1000 — 58"3/5
1 P. Pigalle 56
2 W. Street 56 ½ cp
3 Avisora 56 ½ pz
4 E.|C'rruca 56 2 cp
5 Clanga 56 6 cp
6 C'cionera 56 2 cp
7 S. Bird 56 1 cp
8 Parachute 56 1 cp
9 E'pleada 56 ½ cp
19 I'pasible 56 la cb
11 Labiosa 56 3 cp
U Esmelita 56 1 cp

8021
Palermo 6-8-67
(Pista normal)
1600 — 1'35"1/5
1 G. Atleta 56
2 Dorileo 56 2½ cp
3 Ribereño 56 pz
4 S. Tiger 56 4½ cp
5 Sandeman 56 cab
6 Cranky 56 cab
7 Cosmos 56 1½ cp
8 Perplejo 56 1½ cp
9 Rajador 56 1½ cp
U Fagot 56 6 cp

8025
La Plata 11/8/67
(Pista fangosa)
1600 — 1'49"1/5
1 G. Morning 56
2 Pebetaza 56 ½ pz
3 Beavuls 56 4 cp
4 Eslanova 56 3 cp
5 Jarrera 56 4 cp
6 P. Myrian 56 ½ cp
7 Celsa 56 el pz
8 N. Negra 56 a cb
9 Llorona 56 7 cp
U. Cenida 54 la cb

8029
La Plata 11/8/67
(Pista fangosa)
1100 — 1'12"
1 Rotgust 54
2 Lazzarino 56 6 cp
3 P. Azul 56 6 cp
4 Romanice 56 la cb
5 Incaru 56 ½ cp
6 Mariucho 56 ½ pz
7 Mulante 56 1½ cp
8 Karin 56 2 cp
U. Starbur 56 la cb

8035
Palermo 12-8-67
2500 — 2.36"4/5
(Pista húmeda)
1 Philosofo 57
2 Taleo 57 1 cp
3 Ricasoli 54 12 cp
4 Alemán 50 ¾ cp
5 Kaltin 57 13 cp
6 Figurante 54 1 cp

8036
Palermo 12-8-67
1 P. de Sangre 56
2 El Charrúa 56 4 cp
3 R'rón 56½ ¾ cp
4 S'pique 56 ½ cp
5 Kabalén 56 2½ cp
6 P. Game 56 7 cp
7 Luxor 56 ¾ cp
8 Stand 56 1½ cp
9 Tamiz 56 ½ cp
10 Tusado 56 1½ cp
11 Gibelino 54 ½ cp
12 T'llero 56 10 cp

8037
Palermo 12-8-67
1 Spike 57
2 Euro 57 cab
3 Huerto 57 ¾ cp
4 Pavillón 57 ¾ cp
5 Moche 56 2½ cp
C Fairfield 57 1½ cp
U C.lé 57 15 cp

8041
Palermo 12-8-67
(Pista húmeda)
(Falta Tiempo)
1 Bromushka 56
2 Polestar 56 ¾ cp
3 Vesper 56 1½ cp
4 Calota 56 1½ cp
5 Can'ela 56 2½ cp
6 Atr'pella 56 2½ cp
7 Fuertuska 56 pzo
8 Vi'rerie 56 2½ cp
9 Plac ntera 56 7 cp
0 Sorpequita 56 2 cp
11 T. Tac 55 pzo
U L. Bell 56 v cp

8051
La Plata 13 8 67
(Pista húmeda)
1200 — 1'15"3/5
1 Huineas 56
2 Picnul'ta 56 8 cp
3 Bristar 56 v m
4 Batida 51 1½ cp
5 M. Arrow 56 5 cp
6 Par'sana 56 1½ cp
7 Gauchosko 56 2 cp
8 Mo'hora 56 1½ cp
9 Mitologie 56 ¾ cp
9 Mitologie 56 ¾ cp
10 Par'siaca 56 ½ pz
11 Festal 56 ¾ cp
U Malice 53 ½ cp

8052
Palermo 13 8 67
(Pista normal)
1600 — 1'37"
1 Bordejada 56
2 Cachar ya 56 ¾ cp
3 Metalla 57 1½ cp
4 Mashua 56 2½ cp
5 Ciclica 56 2 cp
6 L. Amaya 56 ½ cp
7 Petalia 56 el pz
8 Caminche 56 ½ pz
U. Siragal 56 7 cp

8054
Palermo 13 8 67
(Pista normal)
1800 — 1'48"3/5
1 El Dichoso 56
2 Viovinne 56 ¾ cp
3 Discover 56 ¾ cp
4 El Califa 56 1½ cp
5 Yogo 56 1½ cp
6 Maiten 56 7 cp
U. J. Boy 56 10 cp

8055
Palermo 13 8 67
(Pista normal)
1600 — 1'38"4/5
1 Maitea 57
2 Urticaria 57 1½ cp
3 Babucha 54 el pz
4 Danzarina 57 la cb
5 M. Sierra 57 la cab
6 Mieninga 57 4 cp
7 Falarica 57 2½ cp
8 E. Her'sa 57 1 cp
9 Bureala 57 2 cp
U. Paglia 57 7 cp

8057
Palermo 13 8 67
(Pista normal)
1000 — 56"1/5
1 Tarrito 60
2 Y. Time 53 el pz
3 Blasco 59 ¾ cp
4 Barranga 60 1½ cp
5 L. Con'na 56 ¾ cp
6 C. 'iglio 56 ½ cp
7 P.a Pelo 55½ ¾ cp
U. Chinazo 60 8 cp

8065
La Plata 15-8-67
(Pista pesada)
2200 — 2'24"3/5
1 Pálido 53½
2 A. Gulf 56 1½ cp
1 Q. Tapa 49½ 1 2 cz
4 Zeit 53½ el pz
5 Temp'ento 53 5 cp
6 Pendaño 50 3 cp
7 Kaltin 48 3 cps
8 Bersot 55 6 cps
9 Form'ina 48 8 cps
U S. Prince v cps

8067
La Plata 15-8-67
(Pista pesada)
1200 — 1'15"2/5
1 Lionel 56
2 Salitre 54 ¾ cp
3 B. Flor 56 ¾ cp
4 S. Herraos 56 2 cp
5 Senior 55 ½ pz
6 Fenomia 56 2 cp
7 E. Street 56 2 cp
8 Visergio 56 ½ cp
9 Clariver 54 v/m
10 Metatarso 56 2 cp
11 E'ñá 55½ 2 cp
U Guita'ro 54½ ½ cp

8068
Palermo 15-8 67
(Pista normal)
2200 — 2'19"
1 G. Papa 57
2 Augers 56 ½ pz
3 G. Cin 56 v m
4 C. City 56 4½ cp
5 Lon'um 56 3½ cp
6 Timonero 56 ½ cb
U. M. C'os 56½ ½ cp

8069
Palermo 15-8-67
(Pista normal)
1000 — 58"2/5
1 Palfreno 56
2 Mito 55½ he
3 Quin'ce 56 1½ cp
4 Famuel 54 cb
5 B. Friend 56 v/m
6 Travu 56 pz
7 Batuq'ro 56 ¾ cp
8 Mosen 56 ¾ cp
9 N. Pepe 56 2 cp
10 Arévalo 56 ½ cb
11 Seaver 56 ½ cb
12 Copero 56 2 cp
13 Nelo 55 ½ cp
14 No'vero 56 ½ cp
15 Tribué 56 ½ pz
16 Zedra 56 1 cp
U. Eber 49 9 cp

8071
Palermo 15-8-67
(Pista normal)
1600 — 1'39"2/5
1 Cantábile 57
2 Mirasol 56 ½ cp
3 Guindado 56 6 cp
4 Faraz 56 1 cp
5 M.Glo'oso 56 1 cp
6 Leipizg 56 ½ cb
U. Sicamor 56 7 cp

8086
Palermo 17-8-67
(Pista normal)
1000 — 57"1/5
1 Aristide 55
2 Inaki 56 ¾ cp
3 Talento 56 1½ cp
4 So'pique 56 1½ cp
5 P.Chemu 56 ½ cp
6 Casta'no 56 ½ cp
7 Galense 56 4 cp
8 Catalejo 56 pz
9 Cizañero 56 cb
10 Larch 56 3 cp
11 So'mbro 56 ½ cp
12 Yatahuel 56 1½ cp
U. Chu'tucho 56 v/e

8087
Palermo 17-8 67
(Pista normal)
1000 — 58"
1 Mimico 57
2 S. Mi'nero 56 1 cp
3 Guapo 54 pz
4 M'rillón 56 1½ cp
5 Nicote 54 ½ cp
6 Parapoco 56 4 cp

8088
Palermo 17-8-67
(Pista normal)
1500 — 1'30"2/5
1 R. Alpina 56
2 S. Lino 54 pz
3 Segu'dilla 56 1 cp
4 F. 'uska 56 ½ cp
5 Ladega 54 3½ cp
6 Fu'gata 54 ½ cp
7 Ma'uesa 56 2½ cp
8 Jinx 56 2 cp
9 Moneditа 56 3 cp
U. Bebota 56 8 cp

8092
Palermo 17-8-67
(Pista normal)
1500 — 1'30"
1 Barbaricus 57
2 Rabalero 56 cab
3 V. de G'ta 54 ¾ c
4 Boticario 56 ¾ cp
5 Moche 56 10 cp
6 Hilario 56 2 cps
U A. Roc 54 12 cp

13 Maporal 56 1 cp
14 Extraño 56 s/a
15 Bellmat 54 1 cp
U Sampacho 53 1 cp

7967
Palermo 29-7-67
(Pista pesada)
1 Util 56
2 Giovine 56 3 cp
3 El Di'oso 56 1½ cp
4 Tigre 56 7 cp
5 Junker 56 7 cp

7968
Palermo 29-7-67
(Pista pesada)
1100 — 1'5"
1 Palfreno 52
2 Revonoc 56 ½ pz
3 Chinazo 61 3 cp
4 Nelo 54 1½ cp
5 Seaver 56 ½ cp
6 Ba'quero 56 la cb
7 L.Pa'dise 56 ½ pz
8 Q'tedice 56 1 cp
9 Spartan 56 ½ cb
10 Bota'te 56 3 cp
U Ba'cecito 56 2 cp

7969
Palermo 29-7-67
(Pista pesada)
1800 — 1'53"2/5
1 Lelen 57
2 Impávida 56 ½ cp
3 Michinga 56 5 cp
4 Educativa 56 3 cp
5 S. Chaya 56 10 cp
6 Susybe 56 6 cp
U Mitad 54 ½ pz

7970
Palermo 29-7-67
(Pista pesada)
1600 — 1'39"2/5
1 S.of India 56
2 Polestar 56 2 cp
3 Pulidora 56 2 cp
4 Bro'uska 56 1½ cp
5 Sindera 56 5 cp
6 Atropella 56 ¾ cp
7 So'tada 56 7 cp
8 L.Tuyas 56 el pz
9 Fana 56 1 cp
U L. B'ada 54½ ½ cp

7973
Palermo 29-7-67
(Pista pesada)
1000 — 58"2/5
1 Machengo 56
2 P. Man 56 ¾ cp
3 Tarugo 56 4 cp
4 P. Chemu 56 1 cp
5 Bathinor 56 1 cp
6 El Charrúa 57 v/m
7 Kabalén 56 1 cp
8 Risoto 56 2½ cp
9 Mal'tado 56 el hc
10 Cons'tino 56 2 cp
11 Go'nante 56 2 cp
12 Macedito 56 ¾ cp
U Luxor 56 1½ cp

7975
La Plata 30-7-67
(Pista fangosa)
2100 m. — 2'23"4/5
1 Amor 57
2 Maqui 53 3 cp
3 Paliativo 51 3 cp
4 Austriaco 57 2 cp
5 Clamorus 57 ¾ cp
6 To Be 57 1 cp
7 Gibson 53½ 6 cp
8 Tio Toto 57 2 cp
9 M. Bueno 57 ½ cp
U N. El Bueno 57 v/c

7987
Palermo 30-7-67
(Pista pesada)
2200 — 2'21"4/5
1 Chauvigny 57
2 G. Papa 57 9 cp
3 L'dinium 56 2½ cp
4 Timonero 56 ½ cb
5 Injust 56 1 cp
6 Huerto 56 3 cp
7 Ma'amia 56 1½ cp
8 Augers 56 1½ cp
9 El Barbudo 56 3 cp
10 L'retto 56 1½ cp
11 Rudecinda 56 2 cp
U Brandy 56 1¼ cp

7989
Palermo 30-7-67
(Pista pesada)
1000 — 59"2/5
1 Astronomia 56
2 P. Pi'alle 56 1½ cp
3 S. Angel 56 2 cp
4 Enojona 56 3 cp
5 Clanga 56 la cb
6 Outshine 56 1 cp
7 S. Light 56 1½ cp
8 Chinoise 56 1½ cp
9 Magrit 56 la cb
10 Rudena 56 1 cp
11 Martita 56 3 cp
12 Afrenta 56 2½ cp
13 Neruda 56 1 cp
14 Carrevi 56 ½ cp
15 Molosia 56 la cb
16 Escabey 56 ½ cb
17 N/M'childa 56 2 cp
18 Gorbea 54 1 cp
19 Grantiera 56 ¾ cp
11 Escama 57 el pz

7998
La Plata 4-8-67
(Pista fangosa)
1400 — 1'32"
1 F. Rose 56
2 Guinea 56 5 cp
3 Becari 56 3 cp
4 P. Pulgas 56 ½ cp
5 Tarúpida 56 2 cp
6 Brilona 56 el pz
7 C. Lucha 56 ¾ cp
8 M'ahebra 56 el pz
U P. Bravo 56½ 5 cp

7999
Palermo 5-8-67
(Pista normal)
1000 — 57"
1 Beque 54
2 Oliden 53 1 cp
3 Clarete 53 la cb
4 Ve'turpi 53 1½ cp
5 Everren 53 8 cp

8000
Palermo 5-8-67
(Pista normal)
1600 — 1'37"2/5
1 Today 5?
2 Honour 57 ½ cp
3 Bar'cus 57 1½ cp
4 V'eidoso 53 1½ cp
5 Boticario 57 ¾ cp
6 Laburo 57 2½ cp
7 G.-Gin 57 ½ cb
8 Piperboy 57 4 cp
9 To Be 56 4 cp
U A. Roc 57 12 cp

8002
Palermo 5-8-67
(Pista normal)
1000 — 58"4/5
1 Reducto 56½
2 El C'rrúa 56 la cb
3 Sobrepique 56 v/m
4 Talento 56 2 cp
5 Tarugo 56 1½ cp
6 Rotgut 56 ¾ cp
7 Larch 52 1½ cp
8 P. Hill 56 la cb
9 So'nombre 56 2 cp
10 Mariucho 53 ½ cp
11 Roderón 56 2 cp
12 G. Galo 56 el pz
13 D/T'pos 56 1½ cp
14 Zas 56 1½ cp
15 Po'lacho 53 ½ cp
16 Apurado 56 la cb
U Mbiguá 54 4 cp

8003
Palermo 5-8-67
(Pista normal)
2200 — 2'19"2/5
1 Impávida 56
2 Zamira 56 5½ cp
3 Cackler 55 1 cp
4 Faula 55 4 cp
5 Chafa 53 1½ cp
6 Suplenta 56 ½ cp
7 R'quelera 56 1 cp
8 A. Glacier 55 el hc
9 Ch'nera 55 1½ cp
10 Pizzaiola 53 4 cp
11 Acaya 55 7 cp
12 Complaint 56 5 cp
13 Juglara 55 3 cp
U Rutilar 57 2 cp

8005
Palermo 5-8-67
(Pista húmeda)
1000 — 58"2/5
1 Nonevero 50
2 C/Duque 56 1½ cp
3 Pindari 56 ½ cp
4 Renovoc 56 1½ cp
5 Jachali 56½ 2 cp
6 Cavalier 56 1½ cp
7 Bombal 56 la cb
8 Mimico 56 v/m
9 Pical 54 1 cp
10 Longhi 56 1 cp
U S. Coup 56½ 9 cp

8006
Palermo 5-8-67
(Pista normal)
1 Sting 56
2 S'sonela 56 1½ cp
3 Ma'uesa 56 2½ cp
4 Bromuska 56 2 cp
5 Sindera 56 3 cp
6 A. Line 56 ¾ cp
7 F'rtuska 56 1½ cp
8 Cru'grama 56 la cb
9 W. Star 54 2 cp
10 Es'uinita 56 ½ cp
11 Payanca 54 2 cp
12 B. Cuá 56 9 cp
U To'nova 56½ 2 cp

DORILEO MANTIENE GRAN ESTADO; MARCO 48"2/5

Se registraron varios trabajos esta mañana en el hipódromo de San Isidro. Y uno de los más llamativos lo cumplió el potrillo Dorileo. Marcó 48"2/5 en 800 metros, junto a La Chiflada y Overland.

(Pista de arena normal)

DORILEO, peón, a la par de LA CHIFLADA, peón, y de OVERLAND, R. Cariaga, 800 en 48"2/5, juntos, pero mejor Dorileo; UNIVERSITARIO, R. Cariaga 2000 en 2'9". Los últimos 200 en 13"2/5; LAPIN, R. Cariaga, 1800 en 1'57"; CAMBRIDGE, R. Cariaga, 2200 en 2'25"1/5; EL MALECON, G. Piera, 1200 en 1'15"3/5.

KAISERIN NO LES DIO TREGUA

PARCIALES

Corrieron fuerte en los primeros metros en el clásico Beazley, esta tarde en Palermo. Los 1000 metros iniciales los pasaron en 1'2/5, para finalizar en 13"3/5. Estos son los parciales del encuentro central:

Primeros:		Ultimos:	
200 en	13"	1600 en	1'37"2/5
600 „	36"2/5	1200 „	1'14"
800 „	48"1/5	1000 „	1' 2"1/5
1000 „	1' 2/5	800 „	50"
1200 „	1'12"2/5	600 „	38"
1600 „	1'36"4/5	200 „	13"3/5

TIEMPO TOTAL: 1'50"2/5

Imponiendo su mejor calidad, la potranca Kaiserín hizo suyo fácilmente el clásico Francisco J. Beazley, evento central de la reunión que se cumplió en el hipódromo de Palermo.

Puesto en marcha el pelotón, desde la señal de los 1800 metros, punteó Moonshine, perseguida por Kaiserín. A poco andar la puntera se alejó dos cuerpos de la piloteada por Justo Torres, a igual distancia de la cual marchaba Adita, precediendo a Sting, La Feona y Table Ronde. Disparó más la puntera en 1300 metros, tomando cuatro cuerpos, con muchos bríos, mientras la favorita se mantenía en la segunda colocación.

Luego iban La Feona, Adita, Table Ronde y Sting. A medida que se aproximaban a la primera curva, las distancias iban achicándose y al girar el primer recodo, solo era un cuerpo la separación entre Moonshine y Kaiserín. Y en esa forma se deslizaron por la recta final.

Trató la de H. Ciafardini de aumentar su diferencia, sin cumplir su objetivo, ya que muy pronto se le acercó Kaiserín, con acción dominante. Y sin mucho esfuerzo ésta se deslizó a su costado, para pasar de largo en pleno tramo de las tribunas.

A los 300 metros de la sentencia, podía descontarse su triunfo. Con marcada superioridad cubrió los últimos metros la defensora del stud El Reparo, al tiempo que por el centro de la pista proyectaba una larga carga Table Ronde, aproximándose peligrosamente a Moonshine, para discutirle el segundo lugar, pues la puntera Kaiserín proseguía su marcha exitosa, alcanzando la meta con dos cuerpos a su favor.

Hubo bandera verde para el segundo puesto. Y el photochart confirmó ventaja mínima para Table Ronde sobre Moonshine. Cuarta La Feona y quinta Sting.

PEDIGREE

KAISERIN, alazana, nacida el 26 de setiembre

CARAPALIDA	Claro	Colombo	
		Clovelly	
	India	Parlanchín	
		I. Legend	
FRAULEIN	Hunter's Moon	Hurry On	
		Selene	
	Francesca	Congreve	
		Medina	

PALERMO: RESULTADOS GENERALES

1ª Carr. — Pr. LARVA — 1000 Mts.
(Pista normal)

CABALLO	JOCKEY	Nº	Ganad.	Placé	Divid.	Pág.
1 TARAWA, 54	V. Emmolo	(8)	758300		3.80	—
2 Dª Eulalia 55	J. Perfetto	(2)	628700			4.60
3 Croissant 57|53	J. Zubiri	(1)	361500			8.10
4 B. Princesa 54	R. Herrero	(7)	134100			22.—
5 C. de Eje 54	A. Quinteros	(5)	117100			25.10
6 La Galleguita 56	J. Lococo	(12)	78100			93.70
TOTALES:			2077800			

Dividendo de la llave ganadora 2—5 $ 5.10. Ganada por 2½ cps. la 3º a 5½; la 4ª 4 cpos.; la 5ª a 3 y la 6º a 7 cpos. Tiempo: 1'2|5. Cuidador: A. Irusta. Caballeriza: La Corita. La ganadora es hija de Triguero y Chacarera II. Edad: 4 años.

No corrieron: Marroquina (3), Nemede (4), M. Pucci (6), Sacamuelas (9), Enchanted (10), Qué Guapa (11) y La Pile (13).

Se largó con 2' de atraso. CANDIDATA D ECRONICA.

2ª Carr. — Pr. PASTILLA — 2200 Mts.

CABALLO	JOCKEY	Nº	Ganad.	Placé	Divid.	Pág.
1 SOPHISTES 55	A. Etchart	(6)	1139800		3.60	—
2 B. Cave 51½	R. Encinas	(2)	680900			6.—
3 Italianita 55	E. Perdomo	(7)	354100			9.—
4 Posteridad 57	H. Ciafardini	(3)	495100			7.10
5 Qué Tapa 51½	A. Q'teros	(9)	282100			10.90
TOTALES:			2952000			

No corrieron: Eternelle (1), Aluchinata (4), Cinyra (5), Corcira (8), Leonic (10) y Hutrilla (11).

Llave ganadora: 1-3 $ 6,40. Ganada por 2½ cpos.; el 3º a ½ cp.; la 4ª a 3 cpos., la 5ª a 2½ cpos., y la 6ª a 1 cpo. Tiempo: 2'17"3|5. Cuidador: M. Alvarez. Caballeriza: Artemis. La ganadora es hija de Solito y Nórdica. Edad: 4 años.

Se largó con 2' de atraso. CANDIDATA DE CRONICA.

3ª Carr. — Pr. VENTURANZA — 1600 Mts.
EN ESTA CARRERA COMENZO LA APUESTA TRIPLE

CABALLO	JOCKEY	Nº	Ganad.	Placé	Divid.		Pág.
1 RENANCO 54	A. Sánchez	(4)	814600	139600	7.10	2.70	—
2 Apricot 54	P. Bustos	(9)	208800	45800		4.20	27.70
3 El Frontino 53	A. Etchart	(14)	1084100	221600		2.40	5.30
4 Partisán 54	J. Torres	(7)	537200	124000			10.70
5 Today 53	J. Lago	(17)	382000	69000			15.10
6 Thomson 53	A. Quinteros	(13)	539800	66300			10.—
7 Palwal 57	O. Cosenza	(1)	93000	25300			62.30
8 B. Shot 53	J. Vallejos	(18)	33700	12000			172.—
9 Trajano 56	J. Martino	(22)	47900	19200			121.—
10 Andover 54	R. Encinas	(8)				4.20	10.70
11 Bemol 54	H. R. López	(2)	338100	63100			17.10
12 Escobón 56	R. Rutti	(23)	4900	2000			1182.90
U S. Coup 55	E. Saavedra	(25)	4100	2000			1413.70
TOTALES:			4082100	789900			

No corrieron Montijo (3), Ambiguo (5), N. Royal (6), Dail (10), Campillo (11), Brandal (12), Reclamo (15), Mar Claro (16), Palabrero (19), Místico (20), Delicieux (21) y Zaucón (24).

Ganada por una cabeza; el 3º a ventaja mínima; el 4º a 1 cpo.; el 5º a ½ pzo.; y el 6º a 7 cpos. Bandera verde para el 1º y 4º Tiempo: 1'37"2|5. Cuidador: F. Martín. Caballeriza: Aka. El ganador es hijo de Basajaun y Risquita.

Total de vales: 211138. Total de pozo: 29.981.596. Vales de ganador: 53.008. Cotización del vale: $ 565.60.

Se largó con 9' de atraso. Candidato de CRONICA.

4ª Carr. — Pr. NEW CLASS — 1000 Mts.
EN ESTA CARRERA CONTINUO LA APUESTA TRIPLE

CABALLO	JOCKEY	Nº	Ganad.	Placé	Divid.	Pág.
1 COMPADRON 53	J. I'sias	(2)	959200		4,50	—
2 Clarus 53	A. Etchart	(13)	958100			4.50
3 El Percherón 52	G. P'ra	(17)	254500			6.20
4 Disculpe 53	O. Chamorro	(11)	845400			5.10
5 Injust 53	J. Vallejos	(10)	61100			97.10
TOTAL:			3078300			

No corrieron Hondazo (1), Dalmaker (3), Cauchemar (4), Tallante (5), Echador (6), Barrancoso (7), Paradis (8), Umbroken (9), S. Pintón (12), Hilario (14), O. Chief (15) y Albanés (16).

LLAVE GANADORA 1—4, $ 3,40.

Ganada por ½ cpo., el 3º a 2 cpos., el 4º a 1½, el 5º 4 cpos. Tiempo 1'2|5. Cuidador O. Zarlengo. Caballeriza: La Quebrada. El ganador es hijo de M. Track y Canzoni. Edad: 4 años.

APUESTA TRIPLE: Vales del ganad.: 24.715; Cot. del vale, 1.213

SE LARGO CON 2' DE ATRASO

5ª Carr. — Pr. ARGENTARIA — 1600 Mts.
EN ESTA CARRERA FINALIZO LA APUESTA TRIPLE

CABALLO	JOCKEY	Nº	Ganad.	Placé	Divid.		Pág.
1 CEREZAL 52	C. Armando	(12)	729700	60300	10.70	3.80	—
2 Arlequín 56	A. Etchart	(1)	1280200	137500		2.80	4.70
3 Undino 53	J. A. Díaz	(10)	20200	3800		31.50	309.—
4 Irónico 53	V. Garay	(8)	592400	64600			10.20
5 El Maraco 56	O. Ch'orro	(7)	169100	17100			30.90
6 Memorable 56	R. Tavella	(14)	1273700	98300			4.90
7 Artiglio 56	O. Nardi	(9)	1209200	91100			4.80
8 Sambor 56	O. D'guez	(3)	158900	22400			30.90
9 Minio 56	E. Olguín	(4)	79900	19300			61.50
U Indio Ca'ú 56	F. López	(15)	17200	6500			935.20
TOTALES:			5306600	520300			

APUESTA TRIPLE: Vales del ganador 2.515; Divid. del ganador: $ 8.411,10; Vales del placé: 6.019; Divid. del placé: $ 878.60.

No corrieron S. Door (2), Sátiro (6), C. Lindo (11) y Portazo (13).

Ganada por 1 cpo., el 3º 6 cpos., el 4º hoc., el 5º 1cpo., el 6º 6 cpos. (Bandera verde para el 3er. puesto). Tiempo 1'38"1|5; Cuidador F. Vitale; Caballeriza: Esterel. El ganador es hijo de Aristhopanes y L. Cericiere. Edad: 3 años.

Nota: Obrizo fue retirado por no poder arreglarle el herraje.

6ª Carr. — Pr. F. J. BEAZLEY — 1800 Mts.

CABALLO	JOCKEY	Nº	Ganad.	Placé	Divid.	Pág.
1 KAISERIN 56	J. Torres	(5)	2277160		4.90	—
2 T. Ronde 56	O. Cosenza	(6)	1800300			6.20
3 Moonshine 56	H. C'dini	(1)	717700			10.90
4 La Feona 56	I. L'samo	(2)	1838300			6.10
5 Sting 56	A. Sánchez	(4)	1129700			7.40
6 Adita 56	A. Etchart	(3)	145900			76.90
TOTAL:			7909000			

Apuesta combinada 5—6, $ 9,50.

No corrió La Presumida (7).

Ganada por 2 cpos., la 3ª v min., la 4ª 1½ cpo., la 5ª el pzo., la 6ª 6 cpos. (Bandera verde para el 2º y 4º puesto). Tiempo: 1'50"2|5. Cuidador: A. Salvati. Caballeriza: El Reparo. La ganadora es hija de Carapálida y Fraulein. Edad: 3 años.

SE LARGO CON 6' DE ATRASO

7ª Carr. — Pr. TERENA — 1600 Mts.

CABALLO	JOCKEY	Nº	Ganad.	Placé	Divid.		Pág.
1 SESOSTRIS 56	E. P'domo	(7)	4039900	286200	4.20	2.20	—
2 Alentado 56	A. Sánchez	(4)	1019600	65000		2.90	7.20
3 B. Brac 56	O. Cosenza	(17)	3157600	166300		2.30	5.90
4 Piuco 56	O. Nardi	(15)	2763900	228700			6.70
5 El Lito 56	O. D'guez	(5)	356000	36900			52.50
6 Gilmar 56	G. Rivero	(11)	76400	14600			245.—
7 B. Com 56	J. Torres	(8)	111500	12200			88.80
8 Zoquete 56	A. Etchart	(10)	436800	47600			49.30
U R. Rubis 56	C. C'ñeda	(13)	21700	6800			536.—
TOTALES:			11983400	864300			

LLAVE GANADORA 2—3, $ 10.60.

No corrieron Gestor (1), Alalc (2), Preferido (8), T. Pito (6), Carpaccio (9), F. Yi (12), Sinónimo (14), y Misolonghi (16).

Ganada por ¾ cpo., el 3º 1½ cpo., el 4º la cab., el 5º ½ cpo., el 6º 2 cpos. (Bandera verde para el 3er. puesto). Tiempo: 1'38"1|5. Cuidador: J. Maldotti. Caballeriza: Olwa. El ganador es hijo de Tobago y Agrippine. Edad: 3 años.

SE LARGO CON 5' DE ATRASO

8ª Carr. — Pr. SANS CESSE — 1000 Mts.

CABALLO	JOCKEY	Nº	Ganad.	Placé	Divid.		Pág.
1 MARTITA 56	O. D'guez	(9)	1367600	192000	15.40	4.20	—
2 (Avisora 56	A. Sánchez	(6)	4457400	273500		3.—	4.40
3 M'maestra 56	E. Perdomo	(24)	601400	73000		6.—	55.—
4 S'saltada 56	L. R. M'nez	(17)	495500	72200			40.90
5 Outshine 56	N. Yalet	(23)	1509400	140600			13.90
6 Mi Lina 56	C. A. Sáenz	(5)	362300	80100			40.10
7 (Afrenta 53	H. R. López	(7)				con Avisora	
8 Y. Yen 56	O. Tévez	(22)	536300	65800			30.30
9 Escabey 56	R. C'dini	(15)	175400	21400			66.—
10 S. Bird 56	I. Leguisamo	(12)	147600	28400			68.20
11 Bilbainita 52	J. C. M'na	(1)	9400	2200			2.244.50
12 Isamora 56	R. Tavella	(28)	574000	64100			30.30
13 Empleada 56	J. Caro	(21)	26400	8200			799.10
14 Surely 53	V. Garay	(13)	2407300	171800			6.20
15 P. Please 56	J. Torres	(18)	1969400	126000			10.70
U C'cionada 56	H. Artigas	(8)	218100	31300			43.40
TOTALES:			14857500	1290900			

LLAVE GANADORA 2—4. $ 9.70.

No corrieron Azotaina (2), Sofisteria (3), Mesona (4), Cancionero (10), Rudena (11), Garbea (14), E. Lista (16), W. Street (19), Chinoise (20), Monade (26), Atropella (27) y O. Real (25).

Ganada por ¾ cpo., la 3ª a 1½ cpo., la 4ª 1½ cpo., la 5ª 4 cpos. la 6ª el pz. (Bandera verde para el 4º puesto). Tiempo: 1'1|5. Cuidador: M. Alvarez. Caballeriza: Y Y aLove. La ganadora es hija de P. Christian y Modenista. Edad: 3 años.

SE LARGO CON 9' DE ATRASO

9ª Carr. — Pr. CANDELA — 1800 Mts.

CABALLO	JOCKEY	Nº	Ganad.	Placé	Divid.		Pág.
1 SUGARFOOT 55	J. Ortiz	(11)	2113800	139500	11.50	3.20	—
2 Renombre 56½	R. C'dini	(5)	2485800	169400		3.—	6.—
3 Rosano 53½	H. Ventura	(6)	2256100	97400		3.80	7.30
4 Tafilete 54	A. Etchart	(15)	969000	82100			25.30
5 Qué Gorro 56½	A. Q'teros	(1)	4212900	150200			5.70
6 S. James 54	J. Perfecto	(4)	2031900	95800			7.60
7 Romerito 54	R. Rutti	(17)	181400	29200			100.30
8 Geórgica 59½	J. Torres	(7)	2367800	128100			7.—
9 Pivot 52½	E. Saavedra	(20)	494000	40500			40.—
U T'pladero 51	H. R. López	(14)	93800	17100			260.—
TOTALES:			17204500	949300			

LLAVE GANADORA 2—6, $ 25.40.

No corrieron S. Cry (2), Beniamino (3), Chulo (8), Espinoso (9), Marener (10), Cherbor (12), Pigüé (13), Chapul (15), Montego (18), Zeit (19), Diávolo (21), M. Lujoso (22), Qué Tapa (23).

Ganada por ½ cpo., el 3º 2½ cpo., el 4º 2 cpos. el 5º ¾ cpo., el 6º la cab. Bandera verde para el 1er. puesto). Tiempo: 1'49"1|5. Cuidador: A. Hernández; Caballeriza: Marzo 21. El ganador es hijo de Farewell y Satisfecha. Edad: 5 años.

SE LARGO CON 4' DE ATRASO

Retiraron a Obrizo

Estando en el lugar de partida, fue retirado Obrizo de la quinta, devolviéndose el importe de los boletos.

CEREZAL LE PUSO PRECIO A LA TRIPLE; $ 8.411,10

3ª Carrera — 1ª de la triple					
Competidores	Vales	Valor	Escobón	395	79907,90
Palwal	6973	4092,90	S. Coup	225	67325,60
Bemol	13061	3955,—	TOTAL	211138	
Renancó ...	53008	565,60			
(Partisán ...	30019	729,80			
(Andover ...		729,80			
Apricot	11335	4625,60			
Thomson ...	24310	1233,50			
El Frontino	53729	1160,30			
Today	12325	963,20			
B. Shot	2001	14983,—			
Trajano ...	3758	7097,80			

4ª Carrera — 2ª de la triple		
Competidores	Vales	Valor
Compadrón ..	24715	1213,—
Injust	1041	28800,70
Disculpe	8712	3441,40
Clarus	17431	1709,—
El P'cherón ..	1029	27786,40
Total: ...	52958	
Vales sin canjear: 50		

QUINTA CARRERA — ULTIMA DE LA APUESTA TRIPLE

COMPETIDORES	Vales	A Ganad.	A Placé
ARLEQUIN	6019	3095,10	878,60
SAMBOR	410	51595,70	12898,70
MINIO	366	57779,80	9741,60
EL MARACO	669	30916,20	7090,70
IRONICO	2481	8952,60	2091,30
ARTIGLIO	4505	4096,90	933,60
UNDINO	131	161482,20	33790,90
CEREZAL	2515	8411,10	2162,70
MEMORABLE	4639	4564,—	920,—
INDIO CA'U	63	201357,90	83945,60
TOTAL:	24711		

Sin canjear: 4 vales.

Dividendo a ganador (Renancó, Compadrón y Cerezal): pesos 8.411,10; a placé (Renancó, Compadrón y Arlequín): $ 878.60

PATIO de TANGO
Av. CORRIENTES 1162
HOY, 22 a 3 horas
MIGUEL CALO
R. GOYENECHE
RICARDO GUZMAN
LOS CHANGOS
DE ANTA
COCO MARTINEZ
OLGA LAMAS
EDUARDO FERRI
y la actuación especial de
PABLO DEL RIO
Animación:
ROBERTO GIMENEZ
Precios de Confitería
Ahora frente al cine
BROADWAY
CALEFACCION

FINISIMOS ARTICULOS DE PURO LATEX
IMPORTADO
VELO ROSADO

CHISSOTTI
LA BEBIDA DEL PUEBLO

VIVA LA VIDA!
CAFIASPIRINA
Es un producto Bayer. Si es Bayer... es bueno!
BAYER

VOLCANDO EL CODO

CROISSANT CRUZ DE EJE
LA GALLEGUITA
BELLA PRINCESA
DOÑA EULALIA
TARAWA

ITALIANITA
POSTERIDAD
SOPHISTES
BAT CAVE
QUE TAPA

RENANCO
PALWAL
PARTISAN
TODAY
EL FRONTINO
APRICOT
THOMSON

DISCULPE
INJUST
CLARUS
COMPADRON
EL PERCHERON

UNDINO ARLEQUIN IRONICO
MEMORABLE
ARTIGLIO
EL MARACO
CEREZAL

TABLE RONDE
ADITA LA FEONA
STING
KAISERIN
MOONSHINE

BRIC-BRAC
SESOSTRIS
PIUCO
GILMAR
ALENTADO
EL LITO

MARTITA
PRETTY PLEASE
ESCABEY
MANOMAESTRA
AVISORA
MILINA
SOBRESALTADA
COLECCIONADA
SURELY

TAPILETE
ROSANO
SAINT JAMES
SUGAFOOT
PIVOT
QUE GORRO
RENOMBRE
ROMERITO

FALTANDO 300 METROS

CROISSANT
TARAWA
DOÑA EULALIA
BELLA PRINCESA

BAT CAVE
SOPHISTES

RENANCO
THOMSON
EL FRONTINO
PALWAL
PARTISAN
TODAY
APRICOT

DISCULPE
COMPADRON
EL PERCHERON
CLARUS

IRONICO
CEREZAL
EL MARACO
ARLEQUIN

TABLE RONDE
MOONSHINE
LA FEONA
STING
KAISERIN

BUEN COM
EL LITO
PIUCO
GILMAR
SESOSTRIS
BRIC-BRAC
ALENTADO

SURELY
YIN YEN
OUTSHINE
MILINA
AVISORA
ESCABEY
MANOMAESTRA
PRETTY PLEASE
MARTITA

ROMERITO
ROSANO
RENOMBRE
QUE GORRO
SUGAFOOT
TAPILETE

LLEGANDO AL DISCO

DOÑA EULALIA
TARAWA

BAT CAVE
SOPHISTES

PARTISAN
RENANCO
TODAY
EL FRONTINO
APRICOT

DISCULPE
EL PERCHERON
COMPADRON
CLARUS

ARLEQUIN
CEREZAL

LA FEONA
TABLE RONDE
KAISERIN

EL LITO
PIUCO
BRIC-BRAC
ALENTADO
SESOSTRIS

AVISORA
SOBRESALTADA
MANOMAESTRA
MARTITA

ROSANO
RENOMBRE
SUGAFOOT

PUSO CALIDAD LA CARAPALIDA, DIJO J. TORRES

Disputado el encuentro básico de esta tarde en Palermo nos dimos a la tarea de recoger las impresiones de los principales protagonistas, quienes respondieron con estas palabras:

● JUSTO TORRES

"Obtuvo un triunfo brillante mi piloteada", contestó el hábil piloto Justo Torres. Agregando: "las pasó de largo con su calidad superior y no tuve necesidad de exigirla para ganar fácil".

● HECTOR CIAFARDINI

"Hizo muy buena carrera mi piloteada" expresó Héctor Ciafardini. "Corrió en la punta con muy buena acción. Pero al final se entregó ante una rival aparentemente superior."

● IRINEO LEGUISAMO

El jockey Irineo Leguisamo nos dijo que en mitad del derecho La Feona se asustó por los papeles que levantó el viento. Y tuvo que contemplarla, sin poder exigirla. Por ese motivo considera que tuvo buen desempeño su piloteada.

● ANIBAL ETCHART

Aníbal Etchart quedó disconforme con la actuación de su piloteada. Y nos dijo que no respondió, corriendo muy mal.

● ADOLFO SANCHEZ

Por su parte, Adolfo Sánchez expresó que Sting corrió bien durante el primer tramo y que luego no quiso emplearse, fallando en el ataque final.

● ORESTE COSENZA

"No tuvo suerte Table Ronde, durante el primer tramo de la lucha". Así se expresó Oreste Cosenza, agregando que sin el inconveniente de los 500 metros, hubiera estado más cerca.

TUCUMAN

1º	$ 15.000.000	2747
2º	„ 1.200.000	1495
3º	„ 500.000	3702
4º	„ 300.000	2587
5º	„ 100.000	253
6º	„ 50.000	116
7º	„ 50.000	1422
8º	„ 50.000	9330
9º	„ 50.000	1321
10º	„ 50.000	3599

TIEMPO

MINIMA, a las 6,20 horas.
8º9

MAXIMA: 15º1, a las 15.35. Humedad: 76 %. **Pronóstico para hoy:** Ligeramente nublado. Poco cambio de temperatura. Vientos. **Para mañana:** Nublado, temperatura y humedad en aumento.

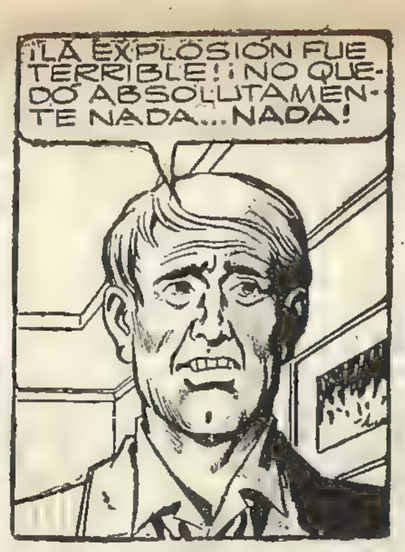

PROGRAMA DE TELEVISION PARA HOY

17
- 9 Sábados Continuados
- 11 Los Invencibles
- 13 Sábados Circulares

17.30
- 7 Discorama

18
- 2 El Pequeño Vagabundo
- 7 Johnny Quest
- 11 Teatro en su Hogar

18.30
- 2 Espionaje
- 7 Díaz de Paz

19
- 7 Hombre e/el Espacio

19.30
- 2 Yo Fui Criminal
- 7 Noticiero TV
- 11 Valle de Pasiones

20
- 7 Estadiovisión

20.30
- 2 Notidós Extra
- 7 Dar en el Blanco
- 9 Catalina Chim Pum
- 11 Las Vendedoras
- 13 Los Beverly Ricos

21
- Cine de los Sábados "Los quintuples"
- 11 Hollywood en Cast. "Misión a París"
- 13 La Nena

21.30
- 7 Gran Teatro Universal
- 9 Ninì Marshall
- 13 La Revista de Dringue

22.30
- 9 El Teatro de Alfredo Alcón
- 11 Siglo XX
- 13 Misión Imposible

23
- 2 Los Monstruos Sagrados del Cine "La dama desaparece"
- 11 El Repórter Esso

23.15
- 11 Europa Canta y Baila

23.30
- 7 Noticiero TV
- 9 El Hombre y s/Ideas
- 13 Mundo al Instante

23.45
- 13 Noticiero Italiano

24
- 7 Gran Cine de los Sábados "Fuego en el corazón"
- 13 Trasnoche en Cast.

0.15
- 11 Cine Nocturno "Lágrimas de triunfo"

1.20
- 7 La Llama de la Fe

1.30
- 13 Un Momento de Meditación

2
- 11 Palabras de Vida

En Norteamericana Clínica Atienden a Pinky, que Regresará Casada con Lavié. Por Tevedós Vuelve Lluvia de Estrellas. Melchor no Tiene Puntería. Susana Rinaldi Mata con Tango

A través de 12.000 kilómetros mantuvieron anoche privadísima y telefónica conversación la esplendente Pinky (actualmente en Los Angeles, USA) **y su príncipe consorte Raúl "Polo" Lavié.** Dos noticias importantes pudieron sonsacarse luego a don Polo pese al hermetismo que el tanguero intérprete y ahora actor intentó manifestar ante el requerimiento periodístico.

Adelantó Lavié que ni bien finalice sus actuaciones en el drama "Deolinda Correa" el día 24, **partirá para México donde habrá de encontrarse con su ex esposa para volver a contraer mexicano enlace con la misma.** "Sí, ya pedí permiso en el 13 (canal que lo tiene contratado) para faltar por un programa a "La Revista de Dringue" —expresó don Raúl, para agregar luego— **hubiésemos querido que fuera el 22, que cumplo 30 años, pero yo termino con la Comedia Nacional recién el 24, de manera que nos casaremos el 26 o el 28".** Mientras esto decía ingiriendo café en taza china (estaba en el departamento de Pinky, en la calle Malabia) su hijo Leonardito (Polito entre casa) lo miraba asintiendo con la cabeza como si entendiera y aprobara la reconciliación paterna.

Poco después, una vez que Polito fue retirado por su niñera para hacer "nono", Lavié se puso un poco más serio y reconoció que, entre otras cosas, **su esposa se encontraba en Los Angeles para hacerse revisar allá en especializada clínica.** "No se trata de nada serio, pero allá están los mejores especialistas para el tratamiento que ella requiere", solo atinó a comentar, **siendo imposible hacerlo declarar una palabra más sobre el hasta hoy ignorado asunto.** Será cuestión de esperar que regrese **doña Pinky casada para preguntarle directamente a ella.**

• PRODUCTOR TESTARUDO

Obsesionado por el éxito alcanzado por "Lluvia de estrellas" cuando este programa por él producido se emitiera en el canal palermitano, **el astutísimo Oscar Ruben Martín pondrá en pantallas el estelar ciclo en Tevedos a partir del martes próximo a las 20 horas.** Don Martín, que cuenta para el ciclo con larga y valiosa serie de tapes y filmaciones de alto nivel local e internacional, **apalabró en la víspera a la actriz Irma Roy** (quien un año atrás condujera exitosamente el ciclo con Bernardo Neustadt primero y con Emilio Ariño después) para hacerse cargo del mismo, **esta vez en compañía de joven colega conchabado ya por la televisora platense.**

En principio todos llegaron a un acuerdo, pero ni doña Irma ni el colega en cuestión podían hacerse cargo del programa el próximo martes, quedando en comenzar su labor frente a cámaras recién para la semana siguiente.

No obstante lo cual don Martín, **aún desoyendo sabios consejos de experimentados amigos que bien tratan de orientarle,** demostró ser el campeón mundial de los empecinados y se dará el gusto de poner "Lluvia de estrellas" en el aire dentro de tres días.

Es un cabeza dura.

• TANGO CON VARIACIONES

Hasta tal punto está perfeccionando la ahora cantante Susana Rinaldi el tanguero estilo que diariamente practica ante selecto público en la angelical botica del esférico Bergara Leuman, **que ahora los sofiscados parroquianos del barroco boliche sufren y lloran cada vez que la actriz interpreta con patetismo sus peculiares versiones de alguna que otra página discepoliana.**

Según propias versiones del obeso y exagerado Bergara, **las tentativas de autoaniquilamiento llegaron a cuatro días** pasados, cuando algunos de los juguetones espectadores entraron en depresivo trance escuchando la lacrimógena versión de "Martirio" entonada por la Rinaldi, **quién dicho sea de paso en la vida real también está muy, pero muy solita.**

• LE TIENE CONFIANZA

Cuantiosa suma en armamentos gastó la semana pasada **el personal manager y prometido de doña Zulma Faiad,** el apolíneo **Melchor Arana,** para dedicarse a la caza mayor en la barilochense estadía que actualmente cumple en compañía de la diva. Don Melchor, **que entre otras cosas cree aún en los peces de colores,** marchó a la lacustre región dispuesto a encontrarse con ciervos, tigres monteses y hasta algún que otro rinoceronte. A los efectos, **adquirió costoso rifle alemán en un cuarto de millón de pesos, al que agregó una mira telescópica de 100.000 pesos con la que piensa matar a la distancia.**

Conocedora de todos los preparativos (como que ella misma los solventó) doña Zulma, sin decir una palabra a su noviecito, colocó en las maletas una honda de buena rama y gran tamaño. **"Para que se entretenga con los gorriones después que haya gastado todas las balas inutilmente",** aclaró.

• PUNTOS DE VISTA

Empecinado en poner en pantallas dentro de su programa "Sábados Continuados" a las más espectaculares vedettes de la revista porteña, **el larguirucho Antonio Carrizo cerró contrato en la víspera con la provocativa Susana Brunetti,** quien debutará en el prolongado ciclo palermitano esta misma tarde.

Alguien advirtió a Carrizo **que en nada condecía la revista porteña y sus conspicuas representantes** (casos Faiad y Brunetti, por ejemplo) **con el horario ortodoxamente familiar** en que se emite su fatalmente continuado programa, pero don Tony no está dispuesto a entender esas cosas.

• OIDO MUSICAL

Muy compungida, Cristina Palacios, asistenta de producción del exitoso, sainetero y musical ciclo "El conventillo de la Paloma", **sollozaba en la víspera** por los largos pasillos que configuran el intrincado laberinto en que consiste la planta baja del canal palermitano, **quejándose por haber sido deslealmente utilizada en una gacetilla periodística** donde se la hacía pasar como declarando que los tangos de la actriz (y ahora cantante) Inés Moreno, le eran amputados por su errónea interpretación de los mismos. **"Nada más falso** —balbuceaba la angustiada Cristina conteniendo pucheritos— **no solo nunca dije eso, sino que, además, siempre soy una de las primeras en felicitar a Inés por la forma en que interpreta. Tanto para mí como para los demás en ese sentido fue una revelación".**

Testigos presenciales aseguraban mientras tantos que tales palabras eran exactas, que en líneas generales, además, varios de los que intervenían en el ciclo **se habían revelado como insospechados valores tangueros** y que en tren de hacer justicia **solo podía inculparse de tener un tractor en cada oído al enjuto director René Mugica, quien es capaz de confundir el "Arroz con leche" con la "Obertura 1812" de Tchaicowsky.**

• VUELVE RAPHAEL

Se adelantó el regreso de Raphael. Informaciones de último momento hacen saber que el astro español no vendrá en febrero, como estaba anunciado, **sino en setiembre.** Claro que esta inminente visita estará dedicada exclusivamente a filmar una coproducción cinematográfica argentino-española **y a concretar los últimos detalles para el recital de tres horas que dará en un teatro céntrico,** a imitación del que lo consagró definitivamente en su patria en noviembre de 1965. Cabe recordar que fue el primer cantante de temas modernos que haya dado un concierto solista en plena Gran Vía madrileña, y en un teatro (el de la Zarzuela) dedicado hasta entonces a las expresiones típicas de la música española. Se descuenta que aquí dicho recital tendrá repercusión entre su público, **que sigue manteniéndolo en el primer puesto de las ventas discográficas.**

• APUESTA

Daniel Toro anda persiguiendo el rastro de un periodista especializado en folklore. Pero no es, como podría suponerse, **porque haya escrito algo en contra suya, sino porque le debe nada menos que diez kilos de asado y dos cajones de vino.** Es simplemente lo que apostaron ambos en ocasión de la pelea Acavallo-Ebihara, **y que Toro ganó votando por el campeón argentino.** Ahora, como al tango, lo busca siempre y no lo puede hallar.

crónica

FIRME JUNTO AL PUEBLO

Año V - Bs. As., Sábado 19 de Agosto de 1967 - Nº 1.44[illegible]

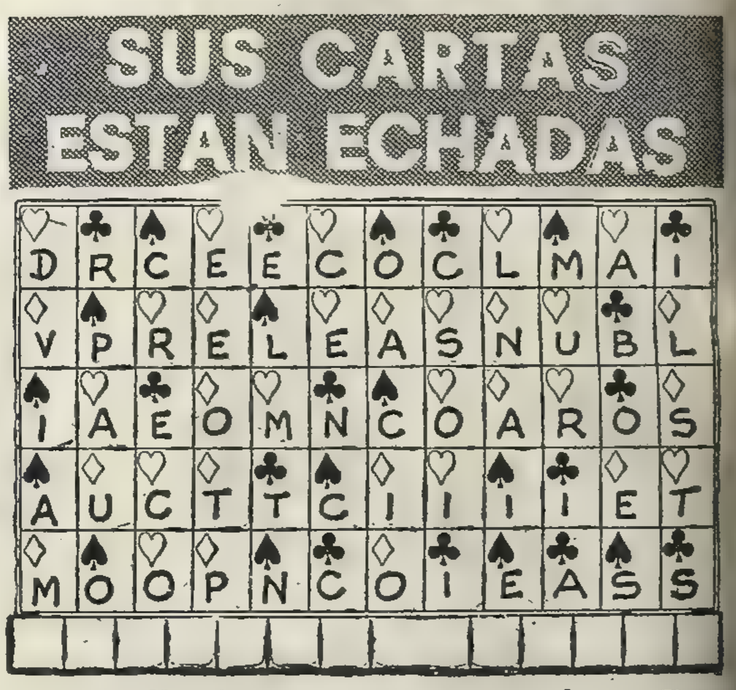

En estos 60 naipes se encuentra encerrado un mensaje para usted. Acaso se trata de un augurio o de una advertencia que no deberá desestimar. Para dar con el mensaje que corresponda al lector, éste debe proceder de la siguiente manera: si su nacimiento se ha registrado entre los días 5 y 11 (no importa el mes), elegirá PICAS; si se ha producido entre los días 12 y 19, TREBOL; si lo fue entre los días 20 y 27, DIAMANTE; y, finalmente, si su advenimiento al mundo aconteció entre los días 28 y 4, su palo será CORAZONES. Una por su orden, leyéndolas de izquierda a derecha, las letras que lleven las cartas correspondientes a la fecha que nació y escríbalas.

• ESTILO SAN REMO

Tendrá lugar en la segunda quincena de setiembre el Primer Festival Fuenos Aires de la Canción, **en el que se prometo que habrán de participar los diez primeros y más importantes cantantes argentinos.** Será éste el primer espectáculo nacional **a la manera de San Remo** y cuenta desde ya (según se esmeran en divulgar sus arábigos promotores) con el apoyo incondicional de todos los sellos grabadores y editoriales musicales del país.

En estos momentos se gestiona la sala del teatro San Martín y se acaba de concretar su televisación por el Canal 2. El día de realización es el 18 de setiembre, y el jurado, a los efectos de evitar sutilezas o parcialismos, **será elegido minutos antes de iniciarse el Festival entre los periodistas que se encuentren presentes en el mismo.**

• LAS ULTIMAS

★ Preparada para contraer matrimonio en breve, se encuentra **la melódica Thilde Pons** quien —después de cantar tanto tiempo, "Hablemos del amor"—, estaría dispuesta a vivirlo. ¡Allá ella!

★ Escenas de gran riesgo (vuelcos espectaculares con automóviles), se dice que **hizo vivir al apolíneo Alfredo Alcón el libretista de su ciclo, Norberto Aroldi. ¡Lo quiere matar!**

★ **Dice el Indio Comanche** (catcher platense), **que él es el único ídolo de los niños.** A los efectos, luce artístico medallón de bronce trabajado (según él), por la gente menuda. **¡Cuando se entere Karadagian, lo va a convertir en puré!...**

TARZAN
CON CREDITO Y FINANCIACION BANCARIA

CHALET DE MADERA

CHALET DE LADRILLOS

ANTICIPO $16.000 Y CUOTAS DE 3.980

SUPER CHALET TARZAN "67"

CUOTAS DE $4.950

EXPOSICION Y VENTAS
- CASA CENTRAL: AV. DE MAYO 930
- POMPEYA: AV. SAENZ 1102
- AVELLANEDA: AV. MITRE 338
- CHACARITA: FCO. LACROZE 3974
- LA PLATA: CALLE 49 Nº 679
- CONSTITUCION: BRASIL 790
- LINIERS: CARHUE 54 (A ½ C. ESTACION)
- VICENTE LOPEZ: AV. MAIPU 25
- BOULOGNE: AV. ROLON 2600 (FTE. EST.)
- ROSARIO: SAN MARTIN 1371

FABRICA, ADMINISTRACION Y VENTAS: TELLIER 2149 (FTE. AL MATADERO)
ATENCION AL PUBLICO DE LUNES A SABADOS DE 9 A 20 HORAS

UN DIRECTOR DE ESCUELA VIOLO A 13 DE SUS ALUMNAS Y LO DESCUBRIERON AL QUEDAR ENCINTA UNA DE ELLAS

TOLUCA, Estado de México, 19 (EFE). Varios padres de familia, incluso una maestra de la misma escuela del poblado de Metepec, acusaron ante las autoridades judiciales al director del plantel, Joaquín Carrillo Olivares, que ha abusado de trece alumnas. El mentor escogía a sus víctimas entre las niñas huérfanas para evitarse mayores problemas y varias, por temor al "director" callaron el ataque. Una de las pequeñas resultó encinta por los abusos del director y confesó todo a una de las maestras, la que de inmediato citó a los padres de familia y explicó lo que ocurría en el plantel, acudiendo todos a las autoridades. La policía detuvo al "maestro" y lo tiene bajo custodia especial, ya que los indignados habitantes del poblado han intentado apoderarse de él y linchario.

● RECORDS DE ILEGITIMOS

NUEVA YORK, 19 (Associated Press). — Los nacimientos de niños ilegítimos se han triplicado desde 1940 para alcanzar la cifra anual de 275.000 según informó hoy una revista. "Science Service" señaló que esta tendencia ha llevado al gobierno a suprimir ciertas restricciones que se aplicaban a las adopciones. Se indica que de los 2.500.000 niños ilegítimos —muchos de ellos no blancos— que están en edad de ser adoptados, únicamente el 31 por ciento lo han sido. El panorama es alarmante, y las autoridades están estudiando medidas para frenar los nacimientos irregulares.

● LOGICA PROTESTA

NUEVA YORK, 19 (EFE). — Los detenidos en la prisión norteamericana de Jefferson City han presentado una protesta formal al director de la penitenciaría. Y tienen razón. En el último lote de libros llegados para la biblioteca del establecimiento figuran, por ejemplo, una "Guía del perfecto campista" y "Cómo decorar en forma atrayente su casita".

CHINA: ALZAMIENTO EN CANTON

crónica EN EL MUNDO

SEGUNDA SECCION

Buenos Aires, Sábado 19 de Agosto de 1967

ENCEFALITIS: OTROS 220 MUERTOS

TOKIO, 19 (ANSA). — La encefalitis, que se manifiesta cada año en el Japón en forma de epidemia, este año se presenta en forma más virulenta. Tal infección ha matando ya a 220 personas. Treinta y siete prefecturas sobre las 46 en las cuales está subdividido el Japón, fueron declaradas zonas de infección. Entre éstas se halla la de Tokio, donde ya se produjeron nueve muertos. Otras dos prefecturas fueron declaradas zonas peligrosas.

UNA DAMA CAUSA UN DUELO

MONTEVIDEO, 19 (EFE). — Dos jóvenes protagonizaron un duelo al estilo far-west por el amor de una bella dama. La riña se inició cuando dos jóvenes iracundos, de aproximadamente 20 años, se disputaron los amores de una hermosa rubia. Del desafío y las impresiones previas, los contendientes pasaron a la acción, y en medio de la protectora oscuridad de la noche, a diez pasos de distancia, empuñando sendos revólveres, dilucidaron la cuestión de honor. Mientras el primero recibió dos certeros disparos que le fracturaron ambos brazos, el segundo cayó herido en la pierna derecha.

ADEN: TRES MILITARES MUERTOS

ADEN, 19 (France Presse). — Tres militares británicos fueron muertos a tiros hoy en pleno centro de Aden. Los tres pertenecían a la RAF (Reales Fuerzas Aéreas).

Esta mañana un nacionalista mató de un disparo a un sargento británico, cuando se disponía a llenar de gasolina el tanque de su automóvil en una estación de servicio. Por la tarde, otro nacionalista mató a otros dos hombres de la RAF y se dio a la fuga.

Son cuatro ya los militares muertos a tiros en Aden en los últimos tres días y 53 desde que se decretó el estado de urgencia hace tres años.

Luchan en la Ciudad Mientras la Cercan Efectivos Maoístas

HONG KONG, 19 (Associated Press). — Dos brigadas de las fuerzas de seguridad de Cantón se han sublevado porque su jefe militar ha desaparecido, informaron hoy viajeros procedentes de esa ciudad de China comunista.

Los viajeros manifestaron que las brigadas sublevadas ocuparon una colina en Cantón y amenazan al aeropuerto de la ciudad, que ha estado siendo usado para traer tropas leales a Mao Tse-tung.

Los viajeros añadieron que cuando partieron de allá, unos 15.000 soldados del cuadragésimo séptimo ejército chino habían cercado a la ciudad de Cantón. Las tropas tenían órdenes de no abrir fuego, impartidas por el primer ministro Chou-En-lai. Sin embargo, hubo noticias de disparos y explosiones durante la noche.

Mientras tanto el caos en los puertos de China ha provocado que por lo menos una compañía naviera de Hong Kong haya suspendido sus viajes a ese país y se espera que la decisión será imitada pronto por otras empresas, dijo hoy un vocero del departamento de Marina.

● TRIUNFO ANTIMAOISTA

TAIPEI, 19 (France Presse). — Las tropas comunistas de Kunming, la ciudad más importante del sudoeste de China popular perdieron el control de la población, según los servicios de información de China nacionalista. Según esta fuente, el jefe militar local se negó a obedecer las órdenes de Pekín de eliminar los soldados antimaoístas. Se lucha en la ciudad y la guarnición no puede protegerse de los ataques de las facciones opuestas trabados en feroz combate.

● ¿RUPTURA CHINA-URSS?

MOSCU, 19 (Associated Press). — El periódico "Pravda", órgano del partido Comunista soviético, denunció hoy que en forma deliberada China comunista hace imposible que la embajada rusa pueda funcionar con normalidad en Pekín.

Esto es lo más cerca que la Unión Soviética ha estado de insinuar claramente que pudiera ocurrir una ruptura diplomática a causa de la campaña antisoviética en China comunista y especialmente por los ataques de esta semana contra la embajada rusa en Pekín.

● UNA OPINION YANQUI

NUEVA YORK, 19 (EFE). — "Si la China comunista decide emerger de su aislamiento y demuestra voluntad para dedicarse a fomentar la paz mundial, de acuerdo con la carta de las Naciones Unidas, los Estados Unidos deberían abandonar su rígida posición para que dicho país sea admitido en la Organización internacional", ha manifestado hoy el gobernador de Michigan, George Rommey.

GARRISON "SHAW, OSWALD Y RUBY SE REUNIAN"

NUEVA ORLEANS, Luisiana), 19 (Associated Press). — Lee Harvey Oswald, Jack Ruby y Clay L. Shaw —hombre de negocios retirado, de Nueva Orleans—, se reunieron el 3 de septiembre de 1963 en Baton Rouge, según dijo hoy la oficina del fiscal de distrito, Jim Garrison.

La fecha fue informada a los abogados de Shaw en cumplimiento de una orden del juez Frank J. Shea, de la Corte Criminal de Distrito. Shaw está acusado de conspirar en septiembre de 1963 con Oswald y otros, para asesinar al presidente Kennedy.

Garrison dijo en junio que Shaw se había reunido una vez con Ruby y Oswald en Jack Tar Capital House, en Baton Rouge, y les había entregado dinero.

En contestación a requerimientos de la defensa, de más detalles, la oficina de Garrison dijo que la entrevista se efectuó de las 14 a las 21 del 3 de setiembre de 1963. La oficina añadió que el fiscal no sabía el número del cuarto donde se celebró la alegada reunión.

Oswald fue señalado por la Comisión Warren como asesino de Kennedy. Ruby lo mató de un tiro dos días después del asesinato del presidente.

NIGERIA: OTRO ESTADO SEPARATISTA

LAGOS, Nigeria, 19 (Associated Press). — El general Albert O. Okonkwo —nuevo administrador militar de la región del medio oeste de Nigeria, declaró su estado independiente de Nigeria y de Biafra. Pero formuló una advertencia contra la agresión de las tropas federales y adoptó así una firme posición favorable a la separatista Biafra. Mientras tanto, fuentes oficiosas dijeron que las tropas del ejército de Nigeria han atacado a los separatistas a unos 19 kilómetros de la frontera del medio oeste, y avanzan hacia la ciudad capital, Benin. La radio de Biafra anunció que sus aviones habían destruido por lo menos un avión de reacción nigeriano, de fabricación checa.

BOLIVIA: LOS CAMPESINOS PIDEN ARMAS PARA LUCHAR

LA PAZ, 19 (Reuter). — Campesinos de la región de Presto, en el sudeste de Bolivia, solicitaron armas a las autoridades militares, luego de manifestar que habían divisado guerrilleros armados en la zona, según informaciones llegadas hoy a esta ciudad.

Dichas informaciones, provenientes de Presto, que está a 200 kilómetros al noreste del cuartel antiguerrillero instalado en Camiri, señalan que los campesinos montan una celosa guardia en pos de nuevas evidencias después de haber avistado a un número no especificado de guerrilleros a principios de esta semana.

● EDITOR DETENIDO

LA PAZ, 19 (France Presse). — El famoso editor italiano, Gian Giácomo Feltrinelli, uno de los más importantes de Europa, fue interpelado por dos policías secretos de La Paz, quienes lo habrían llevado a las oficinas de Inmigración. Hasta la medianoche no se tuvieron noticias suyas, y reina la mayor inquietud entre sus acompañantes. La embajada de Italia en La Paz reclamó a las autoridades bolivianas que dijeron no saber nada al respecto.

Cinco horas después de la detención del editor italiano Giácomo Feltrinelli, su esposa Sibille Melega, fue detenida en su hotel por dos agentes de la Dirección de Investigaciones Criminales. Hasta esta mañana no se tenían noticias del editor italiano ni de su esposa que son buscados por la policía.

● ATRACO DE SEDICIOSOS

LA PAZ, 19 (ANSA). — Un grupo de siete guerrilleros, armados con fusiles y carabinas, irrumpieron anoche en la zona de Camotal, entre Ticucha y Taperilla, en el Suroriente boliviano, según informaciones extraoficiales llegadas hoy a esta ciudad.

Los insurrectos acudieron hasta la casa del campesino Adhemar Severi, de quien se hicieron entregar un cerdo, 8 arrobas de maíz, una gallina, algunas docenas de huevos y varios kilos de azúcar y otros productos alimenticios. Tras apropiarse de la mercadería, dijeron al labriego que le pagarían cuando regresen por ese lugar, pero sin señalar la oportunidad en que los harían.

NEGROS AMENAZAN CON PRENDER FUEGO A 150 CIUDADES YANQUIS

LONDRES, 19 (Reuter). — Según un dirigente negro británico, los disturbios raciales de Watts (en Los Angeles) y Detroit respondieron a un plan premeditado que contempla arrasar el año próximo 150 ciudades norteamericanas.

"¿Creeis que lo de Detroit ocurrió por simple casualidad?", pregunta Michael, dirigente de los musulmanes negros británicos, para seguidamente dar su respuesta:

"No seais ingenuos. Once hombres quemaron Detroit. Watts constituyó solo ensayo para lo de este verano. Y este verano no es más que un ensayo para el año próximo, cuando 150 ciudades serán incendiadas simultaneamente".

● GRAVE ADVERTENCIA

BATON ROUGE, Louisiana, 19 (Associated Press). — Manifestantes negros y miembros del temido Ku Klux Klan se disponen hoy a sostener sendas concentraciones separadas esta noche, pero el gobernador, John J. Makeithen, ha advertido que en caso de que ocurran disturbios "varias personas perderán la vida rápidamente" cuando las autoridades abran fuego para poner fin al motín.

El gobernador advirtió que los soldados de la guardia nacional (milicia) serán provistos de municiones "vivas" y tendrán instrucciones de abrir fuego inmediatamente en caso de que ocurra algún motín, saqueos o incendios intencionales.

● UNA DETENCION

NUEVA YORK, 19 (France Presse). — Rap Brown, líder del "poder negro" y sucesor de Stokely Carmichael al frente del Snik (Comité de Estudiantes no Violentos), fue detenido esta madrugada en Nueva York por tenencia ilícita de armas.

CHOFER HERIDO A DENTELLADAS

MEXICO D. F., 19 (EFE). — Ricardo Chávez Fernández, chofer de taxi capitalino, fue hospitalizado porque un pasajero le arrancó el labio inferior a mordiscos. El herido declaró que todo ocurrió cuando 4 pasajeros quisieron pagarle con un billete grande. Al responder él que no tenía cambio, uno de ellos se le abalanzó, le mordió fuertemente en la boca, ¡y le arrancó el labio! Los agresores se dieron a la fuga y el damnificado no pudo fijarse en ellos, según declaró hoy a la policía en su cama del hospital donde se encuentra internado.

HELIO FERNANDES SERIA TRASLADADO A LA FUERZA

RIO DE JANEIRO, 19 (EFE). — El periodista Helio Fernandes, que ayer se negó a abandonar el confinamiento de la isla de Fernando Noronha, para ser enviado a Pirassununga, en San Pablo, sería trasladado hoy, aun por la fuerza si fuese necesario. El director de "Tribuna da Imprensa" adoptó esa posición alegando que no dejaría la isla hasta tanto no conozca el período de confinamiento que le aplicará la justicia.

El ministro de Justicia, que ordenó el traslado en cumplimiento de una disposición judicial, dijo que la había dirigido al gobernador del territorio de Fernando de Noronha, coronel Jaime Da Costa e Silva, para que asegure que Fernándes no vaya a tomar "alguna decisión tonta".

Fernándes fue confinado el mes pasado por la publicación de un editorial de dura crítica sobre el ex presidente Humberto Castello Branco un día después de su muerte.

Un tribunal federal resolvió la semana pasada que el confinamiento de Fernándes era legal, pero que debía ser trasladado a otro sitio donde pudiera ejercer su profesión.

UN DESOCUPADO MASACRO A SU FAMILIA EN EE. UU.

ST. CLOUD, Minnesota, 19 (Reuter). — Un vuelco total dio hoy la investigación de la masacre en que ayer perdieran la vida una joven madre y sus cuatro hijos, encerrados en su vivienda mientras ésta era quemada por las llamas, cerca de esta localidad.

David Hoskins, ex piloto de helicóptero, de [illegible] años, confesó hoy que había sido él mismo quien baleara a su esposa y prendiera fuego a su casa, en la que se hallaban encerrados sus cuatro hijos de corta edad. Hoskins reconoció que luego de haber cometido la masacre y para eludir el castigo de la Justicia, simuló haber sido víctima de un ataque, para lo cual se disparó un balazo en la región abdominal y el hombro y luego se ató a un poste frente a la casa, mientras ésta era reducida a cenizas por el siniestro.

En un primer momento Hoskins había manifestado a la policía que un grupo de delincuentes jóvenes lo había amarrado al poste, cubriéndole los ojos, para después balearlo y dedicarse a prender fuego a la casa.

La esposa de Hoskins, Loretta, de 29 años, y sus hijos Julie (7 años), Darla (4 años), Linda (18 meses) y David (6 meses) perecieron en medio de las llamas.

El sheriff del condado de Stears, Peter Lahr, reveló hoy que había obtenido de Hoskins una declaración firmada. Añadió que Hoskins se halla hospitalizado para tratarse de las heridas que él mismo se infligiera.

Consignó el funcionario que Hoskins, que últimamente carecía de empleo, había admitido haber baleado a su esposa hacia la medianoche del jueves, prendiendo después fuego a la casa y a un granero vecino, antes de balearse él mismo y atarse al poste. Esta fue la segunda masacre que ha ocurrido en una granja norteamericana en menos de una semana.

ONGANIA: VIVA PREOCUPACION POR CUBA

El presidente de la República habló de política internacional y sobre libertad de prensa, al concluir un banquete de la Asociación de Prensa Extranjera servido anoche en el Alvear Palace Hotel, donde fue invitado de honor. Con relación al primer punto expresó su preocupación por Cuba. "La Argentina —dijo—, sabe que la seguridad del hemisferio está amenazada. Afirma, una vez más, lo que ha señalado en repetidas oportunidades. Cuba y su proyección institucionalizada, la Organización Latinoamericana de Solidaridad (OLAS), al hacer públicos sus planes y estrategias, no han hecho sino confirmar el peligro existente". Con respecto a la libertad de prensa, manifestó: "En todo esto partimos de una premisa fundamental: **Libertad de prensa al servicio de la verdad y la justicia, y una prensa constructiva que ayude al hombre común a comprender los procesos contemporáneos y el acercamiento entre naciones".**

Previamente había pronunciado el discurso de circunstancias el titular de la Asociación, señor Percy Foster. Además del presidente compartieron el agasajo en calidad de invitados especiales los ministros de Relaciones Exteriores, de Defensa y de Bienestar Social; el comandante en jefe del ejército, teniente general Julio R. Alsogaray; el secretario de Difusión y Turismo, doctor Federico Frischknecht; el jefe de la Casa Militar, el nuncio apostólico y 9 embajadores acreditados en Buenos Aires, además de otros altos funcionarios del gobierno local y de la diplomacia internacional. Onganía llegó a las 21.35 y se retiró a las 23.30; antes y después del banquete conversó informalmente con los corresponsales extranjeros en un salón previamente preparado, donde brindó finalmente con una copa de champagne.

En su discurso, el primer magistrado elogió la misión de los corresponsales extranjeros, encargados —según expresó el presidente— "de proyectar una imagen fiel del país donde se está acreditado". En el capítulo de la política internacional aludió a las relaciones exteriores argentinas y señaló que el país "vive hoy en forma intensa estas relaciones, consciente de que, en la vigencia plena de su soberanía, se encuentra el núcleo inalienable para su acción dentro del sistema internacional". Al nombrar a Cuba y el peligro de la OLAS, dijo textualmente:

"La seguridad no es defensa. La seguridad no se logrará solo con la elaboración de perfeccionados sistemas de alianzas, entendimientos y colaboraciones. Todo ello es, sí, el supuesto necesario. Pero debemos ir más allá".

En otro orden de cosas, el presidente anticipó el envío de una misión especial a Europa para lograr un mayor entendimiento —afirmó— a través del diálogo, "y una continuación de los intercambios de ideas sobre proyectos que se pueden encarar en el futuro próximo".

CGT: "CUPO DE SACRIFICIO"

"Los trabajadores ya han dado con exceso su cupo de sacrificio". Con extensa y clara documentación, el Departamento de Estudios e Investigaciones Económicas y Sociales de la CGT dio a conocer un estudio de las condiciones económico-sociales de los trabajadores. La conclusión arriba apuntada resume muy bien el proceso de deterioro del poder adquisitivo popular desde 1956 a la fecha, según lo demuestran los expertos de la central obrera en sus análisis estadísticos, quienes reclaman un cambio en la política oficial.

El trabajo, que tiene además el mérito de ser claro, señala que "el gobierno asestó un nuevo y duro golpe a la clase trabajadora, al congelar los salarios por un período cercano a los dos años". La Central Obrera destaca que con la última devaluación se benefició a los sectores agropecuarios y exportadores con tipos de cambio más favorables, lo que constituye una arbitraria transferencia de ingresos en directo perjuicio de las clases populares, ya que se reduce el salario real de los trabajadores por el impacto que provoca en el costo de la vida.

● ARBITRARIEDAD

Y prosigue: "Existe una verdadera injusticia cuando al trazarse planes para sacar al país de su estancamiento, se imponen sacrificios al pueblo y se concedes estímulos al capital, sin reconocerse las grandes diferencias que hay entre el capital y el trabajo en cuanto a posibilidades de sacrificio y satisfacción de necesidades. Esta arbitrariedad es condenada por la reciente Encíclica Papal cuando afirma que cada uno debe aceptar generosamente su papel, sobre todo los que por su educación, su situación y su poder tienen grandes posibilidades de acción".

La CGT pronostica que "como nadie ignora, los aumentos de precios continuarán verificándose a lo largo de los años 1967 y 1968, particularmente en los alimentos, como lo reconoció el ministro de Economía y Trabajo al comprometerse con los representantes del sector agropecuario a reducir las retenciones aplicadas a la exportación de sus productos, a medida que se incrementan sus costos. Por ello, la decisión del Gobierno de fijar por ley los aumentos salariales por debajo de las alzas de los precios y de mantener congeladas hasta fines de 1968 las remuneraciones resultantes, constituye un despojo para el pueblo que viene siendo postergado permanentemente en la última década". Reseña a continuación el proceso de caída de los ingresos del sector trabajador —47 por ciento, en relación con el sector capital, en 1952-1955 y 42,5 por ciento en 1966— concluyendo que "esta caída es la prueba mejor de que los salarios no son la causa de la inflación y que el sector asalariado ha estado soportando crecientes sacrificios que no han sido empleados por los sectores que se beneficiaron con los mismos en una adecuada capitalización del aparato productivo nacional, como prometían hacerlo cada vez que señalaban al trabajo la necesidad de redoblar los esfuerzos". El severo enjuiciamiento termina así: "Debido a que las autoridades gubernamentales han confeccionado el plan de las actuales medidas en un trabajo conjunto con el Fondo Monetario Internacional, resulta necesario recordar los claros conceptos señalados en la Encíclica con respecto a los organismos internacionales: "No deben comportarse como dominadores, sino como asistentes y colaboradores".

EN LATIN CLASICO

LONDRES, 19 (Reuter). — El diario liberal británico "The Guardian", obligó a sus lectores a acudir a polvorientos diccionarios para entender el editorial de la fecha... escrito en latín por un imaginario clérigo.

El artículo constituía una sátira referida a las reformas introducidas en la organización de la Curia Romana o gobierno administrativo de la Iglesia Católica. "Ojala que no llegue jamás el día en que el Papa deje de usar el latín, y en que los sacerdotes disfruten los goces del matrimonio", ruega luego el escandalizado clérigo.

TC-48: PATRULLA EN EL RASTRO DEL ABORIGEN

SAN JOSE DE COSTA RICA, 19 (Reuter). — Sobre la aparición del avión argentino TC-48, corrieron hoy en San José, insistentes rumores a los que en Costa Rica denominan "bolas". La prensa, la radio y en general todos los medios informativos, se movilizaron con rapidez y acudieron a todos los lugares donde pudiesen obtener más datos, pero las autoridades desmintieron los rumores.

Se sabe únicamente que una patrulla integrada por tres hombres y un familiar de uno de los cadetes argentinos desaparecidos, se encuentra en la selva cerca de la zona donde se sospecha que pudo haber caído el avión en noviembre de 1965.

La patrulla entró nuevamente en la selva por Baja Talamanca, siguiendo las pistas señaladas por el niño oborigen Rafael Sánchez antes de morir en el hospital de Niños de ésta, en lugar de seguir el camino sugerido por el Club de Montañeros, de subir al cerro Chirripo y bajar desde allí a las nacientes de los ríos donde se presume que puede haber caído el avión. Después del fallecimiento del niño aborigen, quién reveló interesantes detalles del avión accidentado, desaparecieron de San José los familiares de los cadetes argentinos

MORON

A 15 Minutos de Estación

Ultimos lotes cercanos a pav., colectivos, luz eléctrica, colegio primario y secundario, comercios, etc.

Desde $ 3.500 mensuales. Posesión $ 25.000

DE ANGELIS Y CIA.

SARMIENTO 762 - MORON

Frente estación terminal de colectivos. Lado Sur.

Atendemos todos los días incluso Sábados y Domingos de 9 a 20 horas

VENEZUELA: INTIMAN A MEDICOS EN HUELGA DECLARANDO FUERA DE LEY EL MOVIMIENTO

CARACAS, 19 (ANSA).— El gobierno nacional declaró ilegal el paro de los médicos asistenciales del Instituto Venezolano del Seguro Social, según anunció el ministro del Trabajo, doctor Simón Antonio Paván.

El ministro leyó una resolución mediante la cual se ordena a los médicos en conflicto reintegrarse a sus actividades normales, sin perjuicio de las sanciones legales a que hubiere lugar.

Como se sabe, cerca de dos mil médicos se cruzaron de brazos en apoyo a revindicaciones de carácter económico y profesional.

Este movimiento, declarado ahora fuera de ley, ha causado serios trastornos a la población caraqueña.

TELEVISOR WESTFIELD

PANTALLA GIGANTE DE 59 CENTIMETROS ULTIMO MODELO DE LUJO

A SOLA FIRMA SIN ANTICIPOS, SIN CUOTAS AGUINALDOS

EN 30 MESES DE $ 1.200 - TOTAL $ 36.000

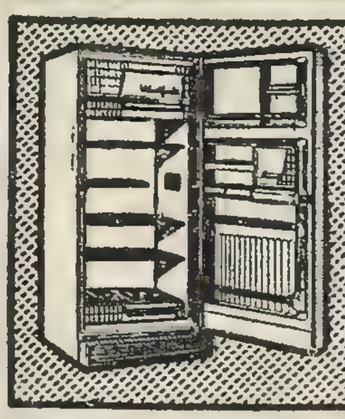

HELADERA WESTFIELD

DE 10 PIES DE CAPACIDAD
EQUIPO BLINDADO SILENCIOSO
A SOLA FIRMA SIN ANTICIPOS

EN 30 MESES DE $ 1.200
PRECIO TOTAL $ 36.000

COCINA WESTFIELD

CON TRES HORNALLAS
HORNO GIGANTE Y PARRILLA
PARA GAS NATURAL O GARRAFA

EN 20 MESES DE $ 600
PRECIO TOTAL $ 12.000

A SOLA FIRMA SIN ANTICIPOS

HECTOR AMADO S. A.

FABRICANTES Y DISTRIBUIDORES DE LOS ARTICULOS WESTFIELD
CAPITAL $ 300.000.000,00 m/n.

SALTA 865 - LANUS ESTE

TEL. 241-1350 - 1691 - 2054 - 2337 - 2907

AVISOS **AGRUPADOS**

DESPIDOS

CONSULTAS GRATIS

Adelantamos gastos, trámites rápidos. Todos los gremios

Doctor S. CASAMENTO

Paraná 720 — Piso 2º

HORARIO CORRIDO DE 8 A 20 HORAS

FLORENCIO VARELA

Oportunidad 2 locales. Alquiler $ 10.000.— Sillave. Ubicación — Jorge Neuberg esquina José Gómez. Tratar: LAS HERAS 301. Sr. NOVILLO

CASTELAR CASITA

2 ambientes, POSESION INMEDIATA $ 67.000 y fac. Inf. Bar Castelar, Rivadavia 20036, fte. Est. lado Sur. Preg. Sr. Eduardo. ATENDEMOS HOY Y MAÑANA. T.E. 35-6007-1045

DR. JULIO A. GARCIA MARTINEZ

ABOGADO

Asuntos del Trabajo

LAVALLE 1344, P. 3º — T. E. 40-0841

PROFESIONALES

ESPECIALISTA EN VIAS URINARIAS - VENEREAS

Dr. SCHUFF - Médico Ext. del Hosp. Alvear. de 10 a 20 hs. Pasteur 463, 1º C — 48-2251

PIEL-VENEREAS. Ambos sexos Doctor JAIME D. ITZCOVICH Médico especialista. De 9 a 12. Martes y jueves de 14 a 19 hs. SANTA FE 1955 - 2º A T. E. 612-4948 y 41-5665

DENTADURAS

Inmediatas y reparaciones de urgencia. Lunes Sábados, 9 a 21 hs. Carlos Calvo 384, 2º p. "I" Odontólogo OVIDIO RUIZ DIAZ 30-7084 y 30-7358

BOTE COMPRO

Tipo "salvavidas" o similar, eslora no menos 4 mts. y manga proporcional, en buen estado con o sin motor. Ofertas Sr. Guillermo 46-3677, de 15 a 17 hs.

ITUZAINGO - LIBERTAD vdo. lotes y 2 casas dde. $ 35.000 y fac. - P. VILLALONGA 853, fte. Estac. lado Norte, Ituzaingó

S. JUSTO - CASANOVA vdo. casa y lote, pav., colect. y luz, $ 35.000 y fac. Ver en S. Justo, Almafuerte 3421, a 3 cdras. plaza

LOMAS DE ZAMORA

Casa de material, nueva, terminada, techo losa, piso mosaico y parquet. Terreno amplio. Constructor vende $ 70.000 y $ 7.000 p|mes. Para verla tomar en la estación (lado Este) colect. 66 "2", bajar en S. Eduardo y Esmeralda, 1 cdra. derecha, detrás Colegio Nº 54. Ver cartel "VALFER'S". Atiendo únicamente sábado y domingo, de 9 a 17 hs.

AUNQUE LLUEVA OPORTUNIDAD, LLEVE SEÑA.

LA UCRP "DESCUBRE" A PERON

LECHE: SIN PRECIO Y CON VERSIONES

El subsecretario de Comercio Exterior, Dr. Pascual Martínez, informó anoche oficialmente que el decreto fijando precio máximo a la leche "se encuentra en trámite todavía". El día anterior otro vocero oficial afirmó que dicho decreto se daría a conocer ayer; incluso se había programado una conferencia de prensa que, a última hora, fue cancelada. Estas contradicciones, con anuncios que fracasaron antes de cumplirse 24 horas, suscitaron un trascendido y una versión.

Según el trascendido, ha habido "diferencias de matices" entre el secretario de Industria y Comercio, doctor Angel Solá, que preparó el decreto, y el ministro de Economía y Trabajo, doctor Adalbert Krieger Vasena. Este último habría rechazado el texto propuesto, no se sabe si porque estaba bien o porque estaba mal, y solicitado la redacción de otro diferente. Tampoco se sabe en qué sentido quiere el nuevo decreto el doctor Krieger y con qué fines había sido confeccionado el anterior rechazado. Se sigue hablando de "precio máximo" sin precisión; ni siquiera cuál sería dicho precio máximo.

La versión, que recogemos a título informativo, asegura que la fijación de un precio máximo "ha sido sugerido por las mismas usinas pasterizadoras", que son, como se sabe, las que controlan el mercado de la leche y, consecuentemente, todo lo que ha estado pasando en los últimos dos meses en perjuicio de la población ¿Cómo se explica una situación así, pidiendo la imposición de un precio máximo justamente los enemigos de todo precio oficial y de cualquier intervención estatal? La explicación que acompaña a la versión es sorprendente, aunque no tanto, visto lo que ya se ha visto.

"Los agiotistas han pedido el precio máximo —dice la versión— hasta el 15 de octubre. De aquí al 15 de octubre faltará leche, por lo que el precio máximo no le incomoda a los especuladores, que seguirán con la maniobra de sustraer la leche común y vender la especial. Luego, cuando los agiotistas decidan «normalizar» el mercado, desaparecen los precios máximos y la población, con tal de tener leche, pagará cualquier precio...".

Esto dice la versión. Pero el gobierno no se engañará.

SERA AUMENTADO EL SALARIO FAMILIAR

MAR DEL PLATA, 19 (De nuestro corresponsal). — Un importante anuncio hizo el secretario de Seguridad Social, doctor Alfredo Cousido, quien anticipó que será suscripto un decreto por el cual serán elevadas las remuneraciones que se perciben por salario familiar, por esposa e hijos cualquiera sea el grado de escolaridad de los mismos, hasta los 18 años de edad.

También anunció el doctor Cousido, que serán rebajadas las tasas vigentes para los empresarios, extendiendo el plan de desgravaciones hasta los empleados con razón de dependencia, cuyo régimen se encuentra a estudio.

En lo que se refiere a las jubilaciones, el secretario de Seguridad Social manifestó que las intimaciones al pago de las obligaciones previsionales, no solo habrán de regir en lo que se refiere a las empresas privadas, sino también para las reparticiones oficiales.

En ese sentido, agregó, no se recurrirá nuevamente a ningún tipo de moratoria. Seguidamente dijo que, en lo sucesivo, se podrá recurrir al giro postal directo para el pago de los aportes y las contribuciones.

SUSTO Y ALIVIO EN NUEVA YORK

NUEVA YORK, 19 (France Presse). — Los servicios de seguridad del aeropuerto John Kennedy en esta ciudad, fueron puestos en estado de alerta debido a que un cuatrimotor Boeing-707 de la "TWA", perdió una de sus ruedas al despegar de Shannon, en Irlanda.

El avión que transporta 126 pasajeros y una tripulación de 9 personas, era esperado a primeras horas de esta tarde en Nueva York. Poco después el avión arribó sin inconvenientes.

TAXI TORINO
a cambio de su taxi usado, listo para trabajar
SALDO DESDE EL 1%
Dónde mejor que en:
BIMOTOR
su concesionaria amiga
RIOJA 936
PUEYRREDON 1127
Sáb. y dom. ab. tod. el día

Facundo Suárez, con 20 Años de Antiperonismo, Fue a Madrid, Allí Habló, Escuchó y Comprendió

NUEVA YORK, 19 (Associated Press). — The Associated Press distribuyó hoy en su servicio latinoamericano la siguiente información fechada en Mar del Plata, Argentina, y firmada por su cronista en aquella ciudad, Horacio Tarifeno:

El dirigente radical del pueblo Facundo Suárez declaró hoy que se entrevistó en Madrid con el ex presidente Juan D. Perón "a título personal y sin comprometer a su partido" sobre "el entendimiento de las fuerzas populares y la forma de lograrlo".

El ex presidente de Yacimientos Petrolíferos Fiscales durante el gobierno del ex presidente Arturo Illia, explicó los antecedentes de la reunión. "Durante las que serían postrimerías del gobierno de Arturo Illia y siendo presidente de YPF, mantuve conversaciones con dirigentes sindicales y políticos del peronismo. Se buscaba la apertura hacia las fuerzas populares. Esas charlas eran amistosas y positivas, por el respeto absoluto que había demostrado el gobierno de la UCRP hacia los partidos neoperonistas", afirmó Suárez.

Aquellas conversaciones fueron interrumpidas por el golpe de estado, añade Suárez, pero, sin embargo, los contactos con el movimiento juvenil peronista continuaron, en especial con el dirigente platense Michelini.

● "PRESTIGIOSO REMORINO"

Luego añade que "...a mediados de noviembre estuve con el prestigioso ex canciller peronista Jerónimo Remorino. Mantuvimos una larga conversación sobre el entendimiento de las fuerzas populares y la forma de lograrlo. En diciembre el doctor Remorino regresó de España, luego de entrevistar a Perón y me formuló una invitación para que me trasladara a Madrid para cambiar ideas, para mantener un diálogo franco y estudiar posibles y futuros entendimientos para tratar con el hombre representativo de una gran masa de argentinos".

Relata luego Suárez su entrevista con Perón y aclara que "fue a título personal sin comprometer al partido".

"Mi función fue abrir el diálogo para transmitirlo a las autoridades de la UCRP y en definitiva serían ellas las que tomarían o no las sugestiones que yo pudiera presentar, pero siempre supeditado a las resoluciones de los organismos competentes", agregó Suárez.

● 4 HORAS CON PERON

"Conversamos durante cuatro con Perón", siguió diciendo el ex titular de YPF, con asistencia del ex canciller Remorino. "Las primeras tres horas fueron para hablar de política. Lo encontré como a un hombre sumamente ordenado en los pensamientos y con una vasta información sobre los problemas del país y de sus hombres; además me sorprendió la hilación permanente que mantiene sobre el tema en discusión y lo concreto de su exposición".

"Durante la conversación surgieron puntos fundamentales" añadió Suárez, y los resumió así:

1) Que el Radicalismo y el Peronismo en lo substancial, habían votado juntos diversas leyes relacionadas con acción social: por ejemplo todo lo propuesto por el peronismo fue votado en 1946 y 1951 por el radicalismo; en el gobierno exterior también se votó en conjunto y el Peronismo, en el gobierno de Illia, lo acompañó en todas las leyes de beneficios sociales, como solo por citar algunas, la de salario vital mínimo y móvil; la de despidos; prórroga de arrendamiento y también en el presupuesto para 1964-65".

2) Con respecto a los antecedentes históricos se recalcó que el Peronismo en 1946 había buscado una salida por intermedio del Radicalismo, conversando con Amadeo Sabattini y en 1958 había llegado a un acuerdo con otro sector del radicalismo. Después de más de 20 años se llegaba a la conclusión de que el radicalismo representaba a la clase media como el peronismo a la obrera y que además ambas agrupaciones tenían objetivos comunes, a veces separados por posiciones personales de algunos hombres y justamente con separación a los dos movimientos le había traído las mismas consecuencias; ser desalojados del poder por grupos minoritarios.

● NO HAY PACTO

3) El convencimiento absoluto de volver a la representatividad e institucionalizar el país y que esto no podría lograrse por intermedio de un solo partido sino por la conjunción de todas las fuerzas que no están dispuestas a declinar el "elegir y ser elegidos", como lo establece claramente la constitución nacional.

El cronista de The Associated Press, preguntó al doctor Suárez si hubo pacto. "Repito que mis conversaciones fueron personales y que el partido es el que debe definir la política y el modo de operar. La UCRP no es proclive a formular pactos por estar reñidos con su filosofía. Al que está siempre dispuesto y lo estableció el comité nacional, es al diálogo público para encontrar el camino con otras fuerzas políticas que posibiliten la reconquista del pleno juego democrático y representativo".

Añadió el ex titular de YPF que "...en lo personal sostengo que para que el país se pacifique y entre en la etapa de su desarrollo es indispensable que el radicalismo y el peronismo se sienten en la mesa de las deliberaciones. Si sumamos los votos y la adhesión popular de estas fuerzas comprobaremos que ninguna de las dos puede estar ajena al quehacer nacional".

"¿En resumidas cuentas, qué se acordó?", preguntó el cronista.

"No hubo acuerdos, sino coincidencias que yo transmití al Comité Nacional", respondió Suárez.

"¿Y qué le contestó el Comité Nacional?".

"Eso forma parte de nuestra propia estrategia y el Comité Nacional, en su oportunidad, públicamente responderá al interrogante que Ud. me hace y que es del país...", dijo Facundo Suárez.

● ¿QUE HARA BALBIN?

"Algunos sectores sostienen que el presidente del Comité Nacional no está de acuerdo... Además hubo una comunicación en tal sentido", acotó el periodista.

"El Comité Nacional aclaró que el radicalismo no ha concertado ningún pacto, hecho que debió hacer público debido a un sinnúmero de informaciones que el propio gobierno lanzó.

El doctor Balbín, como presidente del Partido, acatará las resoluciones que se adopten, lo mismo que me corresponde a mí como simple afiliado", respondió el dirigente mendocino.

"¿Hay un enfrentamiento en el radicalismo por la reunión con Perón?", fue otra pregunta. "Sobre esto también se han magnificado y distorsionado expresiones. El hecho real y concreto es que el partido, por intermedio de sus organismos permanentes, abrió el diálogo con todas las fuerzas; personalmente entiendo que del diálogo no se puede excluir a una fuerza significativa como el peronismo, que en los últimos años no ha bajado de tres millones de votos en ninguna elección", respondió Suárez.

● ¿POR QUE CAMBIO LA UCRP?

Interrogado luego sobre el cambio de postura de su partido frente al peronismo, al que siempre criticó acerbamente, Suárez explicó: "Creo que hay un hecho importante, todas las fuerzas políticas argentinas consideran que no podemos volver para atrás; y eso reza para todos, incluyendo al peronismo y radicalismo. Si los europeos han podido zanjar los odios de una guerra con su visión de futuro los argentinos tenemos la obligación de olvidar los mutuos agravios para reencontrarnos en el futuro".

"¿Habrá nuevas reuniones con Perón?", se inquirió.

"Entiendo que las futuras reuniones, en caso de concretarse la unión de la civilidad, serán por intermedio de los organismos partidarios y gremiales", respondió Facundo Suárez.

● CRITICA AL GOBIERNO

El ex titular de YPF hizo también una dura crítica del gobierno del presidente Juan Carlos Onganía, al que calificó de "desgobierno".

"La política se impone para salvarnos de tanta ineficacia", añadió.

Fustigó también la política energética del gobierno, unánime del personal jerárquico de la empresa, de la organización obrera, de todos los ex presidentes de YPF, incluyendo hasta alguno de Frondizi, como el caso del doctor Arturo Sábato, añadió.

Agregó que el sistema establecido por la ley de hidrocarburos "es tan anticuado que ni el más sencillo de los jeques se atrevería a firmarlo".

LLEGO ATLETICO CON GRIFFA AUNQUE SIN MADINABEYTIA

Otra vez en Buenos Aires el Atlético de Madrid. Pero esta vez sin un argentino. Edgardo Madinabeytia se quedó en España, por cuanto finalizó hace dos meses su contrato, y se desligó del club. El "vasco" se incorporaría al Flamengo, de Brasil, o al Betis, de Sevilla.

Estos nos lo manifestó el otro argentino que aún queda en el equipo madrileño, Bernardo Jorge Griffa.

—¿Cómo está, Griffa?

—Muy contento de retornar a mi patria, a la que no volvía desde hace dos años.

—¿Cómo anda el Atlético?

—Mire, se está renovando. Han comprado varios jugadores jóvenes, pero sin gastar mucho dinero, porque el mismo lo han empleado en construir el nuevo estadio.

—¿Hasta cuándo tiene contrato?

—Terminé hace dos meses, y me quería venir a Buenos Aires, pero me pidieron que me quedara un año más, y como me trataron tan bien en los nueve años que llevo jugando allí, no pude negarme. Además, tengo el diploma de técnico de la Federación Española, por cuanto hice el curso.

EN EZEIZA. La delegación del Atlético de Madrid —en la que figura Griffa— a poco de haber arribado hoy a Buenos Aires.

● DOS VALORES

Dejamos a Griffa y entrevistamos a los dos internacionales que tiene el Atlético, que son Ufarte y Collar, quienes nos han dicho que piensan agradar en nuestro país, como lo han hecho en las veces anteriores que estuvieron. Ambos se mostraron satisfechos por la campaña cumplida en la temporada anterior del Atlético. Collar piensa que el fútbol sudamericano, "si estuviera un poco mejor organizado, sería invencible, porque tiene una gran calidad y sin duda alguna son los más hábiles".

Así dejamos a esta delegación del Atlético de Madrid, que mañana entrenará en San Lorenzo.

DEPARTAMENTOS
EN EL BARRIO PARQUE
ALTOS DE SAN JUSTO
Avda. Provincias Unidas 5000
CON SOLO
$ 202.000.- Y CUOTAS DE $ 23.860.-
Ud. compra su regio departamento de living comedor, 2 dormitorios, con la garantía y financiación del
BANCO HIPOTECARIO NACIONAL
Con la colaboración de la Caja Nacional de Ahorro Postal
Préstamo ya acordado - Contrato Global 95007
Tenemos también departamentos de 1 y 3 dormit.
Construye KLEINMAN S. A.
Proyecta y dirige: ASLAN y EZCURRA y ASOCIADOS, Arquitectos
VENDEN:
INFICO S. R. L. en común con FILSA S. A.
Informes:
SUIPACHA 552, 4º piso - T. E. 35-9285, 8357 y 0720

ASALTO CON "STRIP

LES QUITARON DESDE EL DINERO HA

La patota estaba otra vez reunida; anochecía, ayer en Villa Fiorito, Banfield, y los muchachos realmente se sentían aburridos. Las emociones fuertes y fáciles los obsesionan —como lo saben bien los sociólogos y policías de todo el mundo—, porque la vida "normal" es tediosa, llena de amarguras, poco aventurera.

Uno de ellos miró el reloj: las 19,56.

—Che, hay que hacer algo.

—Y bueno; esperemos que caiga algún "punto".

Llegaron dos. Miguel Toledo y Feliciano Acuña caminaban juntos, de regreso a sus hogares. La charla tenía por temas algunas preocupaciones cotidianas comunes de la gente de trabajo, de problemas serios y diversiones

Cuando casi llegaban a la esquina donde Pilcomayo se cruza con Millán, vieron al primero de los muchachos, de pelo largo. Se les acercó, sonriendo, con los otros

Toledo y Acuña no se resistieron a las amenazas ("larguen la guita o no cuentan el cuento!"). No llevaban mucho dinero, lujo raro en estos tiempos. Pero no era suficiente; faltaba la jarana. Entonces ... Tampoco hubo problemas ... la salud por culpa de unos ... nudos, buscaron reparo ... el ... también de avisar a la policía ... ra" era obra de gente de ... a Norberto Beniter y Ca... bles. Al rato llegaron a la ... y Eleuterio Frías: "Venimos a ... ma, no es para tanto". ... ciones entregaron el revó...

● ROBARON POR 10 M...

Cayeron en manos de ... gavilla de delincuentes ... robos y asaltos, que les ... ma aproximada a los ... de los malsantes se ... una comisión de policía ...

VAGON DE UN TREN ATAUD PARA BEBE

Poco antes de este mediodía, en la Estación Buenos Aires del Ferrocarril General Belgrano, ubicada en Vélez Sársfield y Olavarría, se hizo un macabro descubrimiento: en uno de los vagones del tren que momentos antes había arribado procedente de la estación Patricios, provincia de Buenos Aires, apareció el cadáver de una criaturita recién nacida, envuelta en papeles de diarios.

Lo insólito del hecho, como es de suponer, concitó la atención de pasajeros, personal ferroviario y peatones en general, y en contados minutos una verdadera multitud rodeaba los despojos del tierno infante. Personal policial, que se hizo presente poco después, tendió un cerco en torno del cadáver, para evitar la aproximación de los curiosos.

Lógicamente, en casos como éste, todo se baraja en torno de las más descabelladas hipótesis o conjeturas. Por lo pronto, no queda ninguna duda de que el cuerpecito de la criatura fue colocado sigilosamente en uno de los vagones, quizá en jurisdicción bonaerense. Un pasajero —cuyo nombre se negó a suministrar—, manifestó que él vio el paquete, pero que jamás pensó que en su interior podía hallarse un cadáver. La policía, en estos momentos, trata de desentrañar el misterio de los "despojos viajeros", y adoptó una serie de medidas con esa finalidad; entre ellas la de recabar la colaboración de la policía de la provincia de Buenos Aires. Se presume que la propia madre —por causas que escapan a lo normal—, haya dado muerte a la criatura y no encontró mejor manera de despistar a la policía, que remitirlo a la metrópoli en un tren de pasajeros.

ESPECTACULAR VUELCO DE UN CAMION: HERIDOS

RECONQUISTA, Santa Fe, 19 (De nuestro corresponsal). — En la tarde de ayer, frente a la base aeronáutica con asiento en esta ciudad, se produjo un espectacular accidente de tránsito que arrojó el saldo de dos personas heridas de gravedad. El camión con acoplado chapa 680.667, en el que viajaban tres personas, y que trasportaba combustible para aviación, volcó cuando marchaba a considerable velocidad, quedando detenido en un zanjón.

El conductor del camión, apellido Wardeña, resultó con fractura de columna y otras lesiones, siendo grave su estado. Uno de sus acompañantes resultó con la fractura de ambas piernas, desconociéndose por el momento su nombre. El tercer viajante, de apellido Celene, salió ileso

ESTA VEZ EL CUENTO FUE A... DE BELGICA ARRUINADO POR...

BRUSELAS, 19 (EFE). — Una supuesta estafa en detrimento del príncipe Carlos, tío del rey Balduino y ex regente, acapara la atención en Bruselas. Los comentarios señalan como autor al "hombre de negocios" del príncipe, Olivier Allard. El asunto habría empezado en la Costa Azul, donde el príncipe tiene negocios inmobiliarios. El comisario jefe de la policía judicial de Bruselas, Julien de Grisse, marchó al sur de Francia para obtener información. Ahora empiezan a extenderse ciertas precisiones sobre lo que no pasaba de rumor: al parecer, Allard administró los bienes principescos durante dos años, en 1960 firmó un contrato que preveía una renta para el príncipe de 200.000 dólares ... financista decidió vender ... inmobiliarias, también ... además de la creación de emp...

En 1962, el príncipe ... reconociendo que había ... seis millones y, el año pasado ... comprendió que había ... Remy, agregado a la persona ... toda su fortuna, cosa que ... tición hecha por el ... restituyan en la "lista civil" ...

URUGUAY: DEMENTE MATA A SU ESPOSA

MONTEVIDEO, 19 (EFE). — "Mi papito pinchó en la barriga a mamá con un cuchillo". Con estas palabras, la pequeña Ana María, de 5 años, anunció la dramática y sangrienta escena que, sin comprenderla del todo, acababa de presenciar. En realidad, lo ocurrido era que Nery Fagundez, casado, de 39 años, le había inferido a su esposa, Ana María Dorn de Fagundez, una brutal puñalada que interesó al corazón y produjo el deceso inmediato de la víctima. El asesino, del que luego se supo era demente, huyó inmediatamente y se refugió en la azotea de una finca vecina. Con todas las precauciones del caso, la policía que supo se trataba de un hombre con las facultades alteradas, por cuyo motivo, incluso, había sido ya internado, llegó hasta la azotea y pudo prenderlo. El suceso ocurrió en la finca donde la víctima se desempeñaba como doméstica. Ana María Dorn y Nery Fagundez eran oriundos del interior del país, de la cuidad de Paysandú. Casados hace seis años, nacieron del matrimonio tres criaturas. Ana María, a pesar de los consejos de sus familiares, no quiso nunca separse de su esposo.

LA AMANTE ERA AFECTA A...

PERECIO EL VIGILANTE HERIDO EN LA MATANZA

Un joven agente de la policía de la provincia de Buenos Aires falleció ayer a pesar del cuidado que le prodigaron los médicos para curarle las graves heridas que había sufrido durante un procedimiento. El modesto servidor del orden, Teófilo Ayala, recorrió el 18 de julio pasado, a las 22.40, distintos sectores de la zona de La Matanza en compañía del agente Vicente Rolón.

Al llegar a las calles General Rojo y Luro, los policías interrogaron a un desconocido de aproximadamente 19 años. El individuo simuló sacar los documentos, pero extrajo una pistola calibre 22 y efectuó dos disparos a quemarropa contra los agentes. Teófilo Ayala cayó gravemente herido y el agresor fugó.

El agente alcanzado por los disparos fue internado en el hospital Tachella, de Haedo, donde se lo atendió con todo empeño. Pero ayer, en horas de la noche, falleció tras una lenta agonía. El extinto tenía 24 años, había nacido en Puerto Bermejo y sus únicos familiares son dos hermanas que están afincadas en el Chaco.

APRESAN A LA COM...

Continúan dando sus frutos las pesquisas que viene efectuando el personal policial de Eufrasio Alvarez, seccional quinta del partido de Tres de Febrero, provincia de Buenos Aires, con motivo de la muerte del temible hampón uruguayo Juan Carlos Yerman González, recientemente acribillado a tiros en una refriega con las fuerzas policiales. Yerman González, tal como lo informara CRONICA en su oportunidad, era un endemoniado criminal en cuya foja sombría ostentaba la autoría del alevoso asesinato del ex sargento de la Policía Federal, Castelli, entre otros. Individuo taimado y prepotente, el pistolero abatido gozaba de fama de "matón" en las madrigueras del hampa.

● ATRACTIVA MUJER

Los sabuesos de Eufrasio Alvarez terminan de capturar a la que fuera amante del malhechor, Né... de Bodo, atrac... buscado refugio en la ... Rivadavia 416, de Lo... tido de San Martín, ... nuel Oscar Aleg... la casa y encontró ... botica"; un frasco de ... frasco de clorh... frasco de codeína; un ... cifijo; un anillo ... marca Omega; un ... billetes uruguayos ... Rotary Club a ... Gesualdo; una ... de Margarita Par... miento a nombre de ... Bazet, efectos que se ... de varios delitos.

La Viale de Bodo ... tiempo. Apenas ...

ENLOQUECIDO, HIERE AL HERMANO Y DESPUES SE MATA

CARLOS CASARES, 19 (De nuestro corresponsal). — Un sangriento episodio registrado anoche en esta ciudad conmovió a toda una barriada, donde los protagonistas del drama eran personas que gozaban de aprecio general. Poco antes de las 20, en la finca ubicada en Coronel Suárez, sin número, el estampido de un arma de fuego rompió la quietud de la hora, El vecindario, intuyendo que algo grave pasaba, corrió hacia el lugar y se encontró ante un dramático cuadro: en el lecho, con un disparo en la cabeza, de donde manaba abundante sangre, se hallaba Enrique Andriani. A un metro de él, todavía con el arma humeante en su mano, se encontraba su hermano Emilio José Andriani, autor del disparo. Los vecinos trataron de desarmarlo, a la vez que indagaban sobre su extraña actitud. Pero Emilio José no respondía. Todo era sombras en él. Estaba bajo los efectos de un ataque de enajenación mental.

Sorpresivamente, sin decir una sola palabra, Emilio José se abocó el arma en su sien y apretó el gatillo. Otro disparo taladró los oídos y el hombre se desplomó muerto, como fulminado por un rayo. El herido fue conducidó con urgencia al hospital regional local, donde se halla internado en gravísimo estado. La policía secuestró el arma empleada en el hecho.

La policía secuestró el arma empleada, una pistola calibre 38 con dos balas servidas. El suceso causó fuerte impresión en la zona, donde ambos hermanos eran ampliamente conocidos. Se desespera ahora en salvar a Enrique, que tiene una bala en la cabeza.

ROBARON ORO EN EL AEROPUERTO DE PARIS: MISTERIO

PARIS, 19 (EFE). — A 200.000 francos (40.000 dólares) se eleva el importe del oro robado en la noche última en una de las oficinas de transportes del aeropuerto de Orly, en París, según las últimas informaciones.

La policía estima que los ladrones —tres individuos enmascarados— conocían perfectamente el lugar del robo, la oficina de paquetes postales del aeropuerto, así como las costumbres de la organización en el citado servicio.

En la caja fuerte, que los malhechores descerrajaron con un soplete, se encierran raras veces cantidades importantes de dinero y, menos aún, cargamentos de lingotes de oro como los robados en la noche última.

EX AGENTE POLICIAL INTEGRABA UNA PANDILLA DE DELINCUENTES

Personal policial de Carapachay, provincia de Buenos Aires, detuvo a Adolfo Ricardo Pena (a) "Richard", argentino, de 23 años, domiciliado en Urquiza 916, de Villa Ballester, quien portaba una pistola de la policía de la Provincia. Interrogado sobre la tenencia del arma, señaló que se la había facilitado el ex agente de policía Oscar Suárez, afincado en Verdura y Aráoz, de Boulogne, que prestara servicios en la comisaría primera de San Isidro. Agregó que integraba una banda de delincuentes en la que actuaban Horacio Míguez (a) "Marilín", argentino, de 18 años, domiciliado en Urquiza y Ader, de Villa Adelina; Tarantino Luis Lazarte, italiano, de 24 años, radicado en Los Plátanos 2475, de Villa Adelina, dueño éste de un jeep que utilizaban en los asaltos; Oscar Roberto Conesa, argentino, de 19 años; Angel Rafael Conesa, hermano del anterior, ambos domiciliados en la calle Para sin número, de Carapachay, y Carlos Iriarte, argentino, de 23 años, afincado en Dean Funes 1320, de Villa Adelina. Este último y el ex policía se mantienen prófugos. Los demás se hallan a buen recaudo. La banda, desde junio de este año, a la fecha, consumó asaltos que les reportó más de seis millones de pesos.

● "RAZZIA" EN SAN MARTIN

Anoche se llevó a cabo una intensa "razzia" dispuesta por la Unidad Regional de San Martín, la que abarcó todo el ámbito de su jurisdicción. En el operativo intervinieron 833 policías y 54 vehículos, efectuándose 630 procedimientos. Fueron detenidas 30 personas por portar armas de fuego; 37 por portar arma blanca; 8 por vagancia; 50 por prostitución; 10 punguistas; 85 por ebriedad; 74 por desorden; 125 por ebriedad y desorden; 3 homosexuales; 45 por admisión de menores; 3 por admisión de ebrios; 545 contravenciones de tránsito; 164 contravenciones varias; 25 por negarse a mostrar los documentos; 11 capturas recomendadas; 27 esclarecimiento de varios delitos; 33 por ley de juego; 470 por identificación y averiguación de antecedentes; 247 requisamientos a hoteles y pensiones y casas de poca moralidad y 3.271 automóviles requisados.

● SE LLEVAN COMPRESORES

Roberto Piccione, en representación del Ferrocarril Sarmiento, denunció en la comisaría 13ª, que entre los días 7 y 11 del corriente, del depósito ubicado en Paysandú y Fragata Sarmiento, desconocidos habían robado compresores, enfriadores y otros elementos, valuados en la suma de 4.438.766 pesos.

● JOYERIA ATRACADA

A las 13.30 de ayer, tres sujetos jóvenes, esgrimiento armas de fuego, penetraron en la joyería Flineo S.R.L. ubicada en Caseros 3041. Tras amenazar de muerte al dueño y a dos empleados, se apoderaron de un millón de pesos en alhajas y se dieron a la fuga. La denuncia del atraco fue radicada en la comisaría 32ª.

MUEREN LOS DOS CONDUCTORES EN VIOLENTO CHOQUE

Violento choque se registró a las 22 de anoche en la ruta 5, kilómetro 112, jurisdicción de Mercedes, provincia de Buenos Aires. El Fiat 600, chapa provincia 1.276.005, conducido por Martín Eduardo Bastarrica, argentino, de 20 años, domiciliado en Buchardo 441, de Vicente López, a quien acompañaba Eduardo Juan Maschiotira, de 21 años, afincado en Rawson 3302, de Olivos, chocó con el Renault a cargo de Julio Aguirre Naón, argentino, de 37 años, comerciante, que era acompañado por su hermana Isabel Aguirre Naón, argentina, de 37 años, ambos domiciliados en Uruguay 1306, Capital Federal. Dichos conductores perecieron en forma instantánea

P - TEASE"

HASTA LA ULTIMA PRENDA DE VESTIR

ces, se les ocurrió desvestirlos. orque no es cuestión de perder quilines, pensaron los dos. Des- el vecindario, que se encargó ía. Seguros de que la "travesu- lugar, no costó mucho apresar Langerbare, un dúo de culpa- ccional José Antonio Rodríguez a devolver todo; fue una bro- a demostrar las buenas inten- que les sirvió de argumento

LONES

policía los integrantes de otra cometieron gran cantidad de dujeron jugoso botín: una su- millones de pesos. La captura jo en circunstancias en que perteneciente a la seccional 48ª con asiento en Villa Lugano, se encontraba patrullando calles de la zona, en las cercanías de la Avenida General Paz.

CINCO DETENIDOS

Los agentes observaron, en actitud sospechosa, a cinco individuos a los que dieron orden de detención, voz que no fue acatada por los sujetos en cuestión, que se dieron a la fuga en distintas direcciones. Perseguidos por los representantes del orden, los delincuentes se internaron en un barrio de emergencia de las inmediaciones. Rodeado el lugar fueron capturados y conducidos a la seccional. Fueron identificados como Horacio Cayetano Quevedo, de 20 años; Daniel Salvador Gallo, apodado "Accavallo", de 19, Oscar Osvaldo Leiva, "El Mocho", de 19; Sinforoso Quiroz ,"El Tigre Millán", de 20, y Juan Carlos Gayoquea de 40. Este último los proveía de armas y les compraba los efectos robados. Los detenidos han sido puestos a disposición del juez de turno y se les instruye el sumario correspondiente.

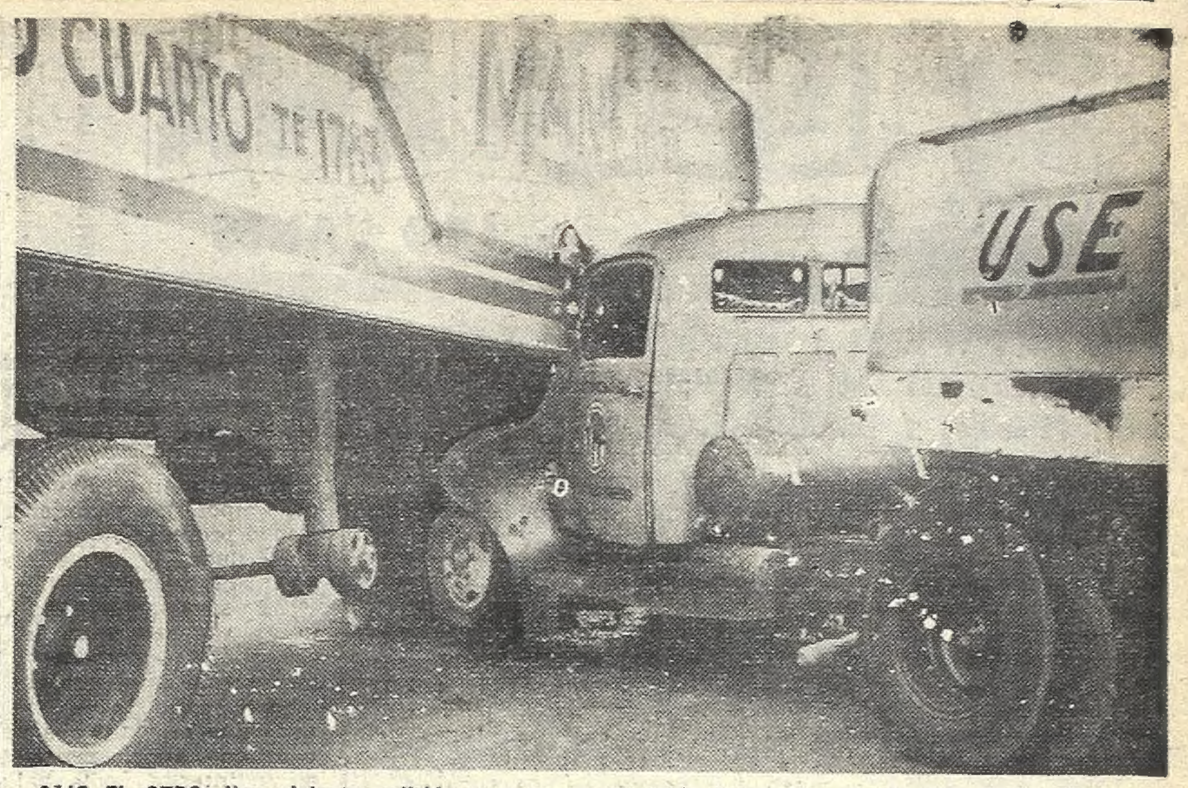

BAJO EL OTRO. Una violenta colisión tuvo como escenario la esquina de Avenida Perito Moreno y Balvastro, donde un camión de YPF se llevó por delante el acoplado de otro camión de una empresa de transportes, quedando debajo de éste. No se registraron víctimas.

AL TIO: EL PRINCIPE CARLOS UN INTELIGENTE ESTAFADOR

anuales, pero, más tarde, el dos los bienes para invertir en la Costa Azul y en Córcega, mpresas en Suiza.

mó una serie de documentos bido en especies por valor de ado, el ex regente de Bélgica estafado. Según el Coronel a de Carlos, éste ha perdido parece confirmarse con la pe- nto arruinado, para que le ", es decir, en la renta que perciben del presupuesto los miembros de la familia real y a la que Carlos había renunciado cuando le iban bien los asuntos privados.

Por otra parte, los abogados de Allard niegan las acusaciones del príncipe, en declaración difundida por la prensa suiza, y plantean una reclamación del financiero contra Carlos, por valor de 2.490.000 dólares que, dicen, adeuda. Allard es belga e hijo del famoso banquero del mismo nombre y hermano del barón Allard, conocido como el "barón Rojo"" por sus simpatías hacia la China Comunista. Las alternativas del sonado affaire son seguidos con mucho interés por la opinión pública.

FUGA, ASALTA, INTENTA ROBAR Y CAE HERIDO POR LA POLICIA

LA PLATA, 19 (De nuestro corresponsal). — Un menor de 17 años, que había fugado de un instituto de esta ciudad, fue protagonista de un tiroteo en donde tras herir a un policía cayó baleado por los agentes del orden, en espectacular acción.

Aproximadamente a las 22.30 de anoche, se recibió una comunicación telefónica en la Comisaría de Boulogne, donde se denunciaba que en una finca de Maza y Deán Funes de esa localidad había penetrado un desconocido, seguramente con fines de robo. De inmediato se destacó una comisión policial que estaba integrada por el oficial subinspector Vicente Mondo, sargento primero Luis Ceballos, cabo Felipe Suárez y agentes Angel Fiore, Domingo Casuca y Florentino Escobar, que se hicieron presentes, instantes después, en el lugar indicado por la denuncia.

Efectivamente, en el interior de la finca sorprendieron a un sujeto en actitud sospechosa, quien, al notar la presencia de la policía comenzó a disparar sus armas sobre ella. La comisión respondió de la misma forma la agresión del sujeto, originándose así un violento tiroteo. El individuo, en determinado momento, emprendió la fuga. El agente Escobar había sido herido de bala en la nalga derecha.

Los policías se abocaron a la búsqueda del delincuente, y para ello debieron escalar los techos del vecindario, ya que el ladrón había huido por los mismos. A una cuadra de distancia, escondido en una terraza se encontraba el malhechor.

Al ser detenido, se comprobó que presentaba una herida de bala en el hemitorax derecho, de carácter reservado y por lo que fue internado de urgencia en la sala de primeros auxilios de Boulogne, con vigilancia a la vista.

Al identificársele, resultó ser un menor de 17 años que se había fugado, no hace mucho, de un instituto de esta ciudad. Confesó también que instantes antes de penetrar en la finca con fines de robo, había asaltado a una mujer a la que quitó la cartera, que le fue encontrada entre sus ropas.

LAS DROGAS CIPLICE DE GONZALEZ

Nélida Victoria Viale mujer, que había la finca de la calle Loma Hermosa, par- n, propiedad de Ma- . La policía requisó de todo, como "en de opio en polvo; un ato de morfina; un una cadena con cru- le hombre; un reloj llavero con medalla; ; tres medallas del ombre de Francisco reta cívica a nombre ra y otra de enrola- de Martín Ricardo se presume provienen

do no desperdició el plomos policiales terminaron con la miserable existencia de su amante, se entregó a la exaltación del placer en los brazos de Manuel Oscar Alegre, otro cuya vida está siendo celosamente investigada. Al parecer, gustaba de los estupefacientes y de allí la presencia de los estimulantes hallados. Tampoco descarta la policía que dichas drogas estaban destinadas a otros hampones, que acostumbraban a "doparse" antes de lanzarse a la consumación de los delitos. Continúa la instrucción del sumario por "homicidio, atentado y resistencia a la autoridad, abuso de armas y robos reiterados", con intervención del Juez Penal doctor Osvaldo Heredia. Cabe señalar, finalmente, que la policía está sometiendo a largos interrogatorios a la mujer y su nuevo concubino.

APARECEN 2 BILLETES FALSOS EN LA PLATA

LA PLATA, 19 (De nuestro corresponsal). — Las autoridades del hipódromo local denunciaron que durante la reunión del jueves, aparecieron dos billetes de 1.000 pesos falsos en pago de boletos adquiridos, para las carreras de ese día.

Se trata de identificar a los autores de la maniobra dolosa.

CRIMEN ACLARADO POR UN POLICIA PERSPICAZ

La perspicacia y sagacidad de un policía, que viajaba como un simple pasajero en un colectivo, permitió esclarecer un brutal homicidio cometido el 15 del actual, oportunidad en que un hombre fue muerto de 17 puñaladas. El inspector Manuel Casires, de la comisaría 42ª, prestó atención a la conversación de dos individuos, que ocupaban el mismo colectivo, la que versaba sobre un crimen ocurrido en el barrio de emergencia Fragata, ubicado en jurisdicción de Isidro Casanova. Los nombrados, con voz apenas perceptile, aludían a un tal "Negro Domínguez", sindicándolo como autor del hecho.

Personal de la comisaría 42ª con estos datos, investigó el hecho y lo aclaró de inmediato. En el frigorífico ubicado en Oliden 1905 trabajaba un tal Gregorio Domínguez, argentino, de 18 años, que se mostró sorprendido ante la presencia policial. Interrogado a fondo, ya en la dependencia policial, terminó por confesar su autoría en el hecho. Dijo que el día 15 del actual, encontrándose en el domicilio de Luis de Jesús Funes, argentino, de 32 años, ocupante de la casilla sin número del citado barrio, mantuvo con éste una violenta discusión estando ambos en estado de ebriedad. Funes, según declaró Domínguez, lo atacó con un cuchillo y él, para defenderse, extrajo un arma similar que guardaba en su cintura y aplicó a su antagonista nada menos que 17 puñaladas. Muerto el rival, optó por darse a la fuga. Detenido, fue remitido a la comisaría de Isidro Casanova.

CITEX

CALIDAD CONTROLADA POR CITIES SERVICE

La zona de mayor valorización
la zona de Ford Motor Argentina
Asegure
su presente y su futuro, en:

GRAL. PACHECO

Terrenos excepcionales frente a Ruta 9 y Acceso Norte - Ruta Panamericana - Zona de los más modernos e importantes establecimientos industriales. **¡HAGASE PROPIETARIO!...**
desde **$ 850.-** mensuales sin interés; posesión: 6 cuotas

HOY
Y MAÑANA
Y todos los días
GRAN VENTA PARTICULAR

Planos e informes en nuestras sucursales Zona Norte:
GRAL. PACHECO:
Av. H. Yrigoyen 887 (Ruta 9 y 197)
SAN MIGUEL:
Av. Mitre 1430 (Frente estación)
SAN MARTIN:
Libertador Gral. San Martín 73
BOULOGNE:
Figueroa Alcorta 14 (Fte. estación)

Autos y excursiones gratis de 9 a 17 horas desde: PLAZA ONCE - PLAZA FLORES - PUENTE LINIERS ESTACIONES: CASEROS - CARUPA VIRREYES

KANMAR S.A.
Rivadavia 3855
Tel. 87-3058 - 5585 6943
Capital Federal

1965 1966

KANMAR
De la Corporación de Rematadores
LA MAYOR ORGANIZACION EN LA VENTA DE TIERRAS PARA VIVIENDA

P. A. Nº 57.37.63-37.953

★ LIBERTAD LAMARQUE SE IRA A MEXICO TRAS UN LECHO NUPCIAL Y MUSICAL
★ LA NUEVA MODA DE LAS SERIES ES RODARLAS LEJOS DE HOLLYWOOD
★ CORREO: PREGUNTAS Y RESPUESTAS EXCLUSIVAS PARA LOS FANATICOS...

★ UN LECHO EN MEXICO

Manolo Fábregas —el actor mexicano que seguramente usted recuerda de cuando vino a realizar una temporada en el teatro Odeón— le acaba de escribir a Libertad Lamarque, enterado que "Liber" le ha vuelto a tomar gusto al teatro. El tiene una comedia "Lecho Nupcial" que aquí diera en su versión original Mecha Ortiz, con el título de "La Cama". Fábregas querría hacer en México, la actual versión musical de la misma, titulada en inglés "I do!", que está representando en un teatro de Broadway una gloria de la escena musical americana como es Mary Martin. También le contó Fábregas a Libertad que su última película "Arrullo de Dios", adaptación de la comedia teatral que aquí conociéramos como "El carro de la basura", es un taquillazo tanto en la capital de México como en Puerto Rico, donde se acaba de estrenar.

★ LA MODA EN LAS SERIES

Seguro que usted, al igual que mi tía Eulogia, es loco por las series de televisión; entonces le interesará saber que en ellas todos son modas. Ya pasó la moda de los "médicos" y de las "enfermeras", y tantas otras. ¿Y sabe cuál es la moda actual? Pues, rodar las mismas en Europa u otro continente, bien lejano a Hollywood y California. Por ejemplo: el equipo de "Patrulla de ratas", que vemos por Canal 9, se encuentra en Almería, España, rodando nuevos episodios. Mientras que dos series que conoceremos el año próximo, "Tarzán" y "Cowboys en Africa", se están haciendo, respectivamente, en Acapulco y en sets de la Ciudad de México. Mientras que el equipo de "Yo soy espía", anduvo hasta hace muy poco tiempo por Grecia. A este paso, no me extrañaría nada que una típica serie del oeste norteamericano, como es "Bonanza", filmase nuevos episodios en Europa!

CORREO

Para escribirme a esta sección, debe enviarme su carta de la siguiente manera: Leo Vanés; columna "Leorama", diario CRONICA, Riobamba 280, Capital Federal.

Lectora de Lanús: Confesión por confesión, también hago palabras cruzadas, cuando tengo tiempo. Unicamente esta columna que usted lee es lo que escribo, con el resto no tengo nada que ver. Le retribuyo el saludo.

Juan Manuel R.: Hubo un problema en torno a ese programa que menciona Juan Manuel, pero no era del tipo que usted supone, sino de algo completamente distinto: allí no le pagaban a nadie, y esto último es una razón más que poderosa para dejar de hacer un programa, ¿no le parece? Casualmente mañana veo la película que usted me dice, le debo entonces mi opinión respecto a eso.

Mónica (Ensenada): No están casados. Respecto a lo demás, sería oportuno, Mónica, que le escribiesen a los interesados. Puedes dirigir su correspondencia al teatro de esta capital donde están trabajando.

Rosa V. de Plaza (Cap.): No hay misterios, ocurre que trato de ser lo más personal posible en las respuestas, para que únicamente las entienda el interesado. Estoy en un todo con usted, referente al programa que menciona, no hay derecho que a esta altura se vean cosas de ese tipo. Saludos por su casa y hasta cuando usted quiera.

ALUMNOS (V. López): Tal como me lo solicitan, comunico aquí que los alumnos de la Escuela y Seminario de Teatro de la Municipalidad de Vicente López, invitan a todos los niños de por allí y a sus padres, para que vean la obra "La historia del roble que querían cortar", escrita por un alumno de dicho establecimiento.

UN DESIERTO ES MARCO DE EXTRAÑAS PASIONES

Glenn Ford y Stella Stevens constituyen la pareja central del drama que lleva por título "El mal", y cuyo estreno se anuncia para el próximo jueves en el cine Sarmiento.

Es un filme rudo, en el que juegan todas las pasiones: la soledad de las almas y la soledad física en un desierto, donde un equipo está construyendo una estratégica carretera. Los hombres, embrutecidos por el silencio, sumidos en los vapores del alcohol y soñando en toda ocasión con el inquietante problema del sexo, viven una existencia absurda, sin otro aliciente que la espera de un organizado festejo, para el cual se ha combinado la visita de un grupo de jóvenes y alegres mujeres dispuestas a llevar un poco de ternura comprada a los desterrados.

MEDICO. Glenn Ford es en "El mal" un médico entregado a la bebida por la muerte de su esposa, de la que se culpa.

Un médico, que encarna Glenn Ford, vive sumido, desde su llegada, en la turbia atmósfera de una ebriedad sin interrupción. Es un hombre que perdió en un accidente, del cual se juzga culpable, a la mujer que más amaba. Cada día más aislado en sí mismo, se aleja del alegre grupo de técnicos e ingenieros que esperan ávidos a las visitantes. Y una de ellas, la más bella y también la más esquiva, que anima la bella actriz Stella Stevens, provoca al médico, que rehúye sus encuentros y la trata brutalmente. En este juego de extrañas pasiones transcurre el drama, agravado por un incidente a causa de la mordedura de un perro hidrófobo que pertenecía al doctor. La tragedia surge entonces en pleno desamparo, y comienza el suspenso en una lucha a muerte contra la infección. En esta lucha, dos almas se redimen. El amor ha de unir ambas desventuras, porque siempre hay una esperanza para los corazones que ansían amar y ser perdonados.

Tal el tema de la película que se estrenará el próximo jueves y que fue filmada en color en el desierto de Durango, en la frontera norteamericana.

"PARIS SECRETO"

Claude Brule, destacado cronista, famoso por sus notas relatadas con una valentía increíble, escribe en "Paris-Presse — L'Intransigeant", luego de haber visto en el cine Lord Byron, el estreno de "París secreto".

"La civilización moderna nos ha convertido en seres neuróticos debido a la vida mecánica". En "París secreto" se ve a gente que rehúsa ser "números" y que se conduce de manera distinta a la nuestra. La cámara ha captado imágenes terribles, trágicas o simplemente inesperadas.

"Descubre el ignorado mundo de los coleccionistas de tatuajes humanos; hombres y mujeres se hacen practicar sobre la piel, tatuajes de famosos dibujos, con el fin de revenderlos a precio de oro. Existe una clínica clandestina donde avezados cirujanos recortan el tatuaje sobre la piel y la envían, desinfectada, al coleccionista que ofrece el precio más alto. Es así como en este "París secreto" no solo la gente vende sus cuerpos, no solamente vende sus almas, sino que también llegan a vender su propia piel al mejor postor.

Es necesario decir que los realizadores no hacen ninguna concesión. Veinte semanas de filmación, un presupuesto de 300 millones de francos (cifra record para una documental) y millares de metros de película se han empleado para obtener un resultado por demás elocuente.

TRASNOCHES DE HOY

TEATROS: El Nacional: Grandes revistas cómicas. **Maipo:** Maipísimo.

CINES. Arizona: Muñecas que matan. **Arte:** Un hombre y una mujer. **Astor:** Los seductores. **Atlas:** La fierecilla domada. **Electric:** Los tres mosqueteros. **Gaumont:** Casino Royale. **Hindú:** El derecho de nacer. **Ideal:** Grand Prix. **Idolo:** Los 10 condenados. **Iguazú:** No hago la guerra, hago el amor. **Libertador:** Repulsión. **Loire:** Todo para ti. **Lorraine:** La felicidad. **Metropolitan:** Funeral en Berlín. **Monumental:** El medallón de Pekín. **Normandie:** Operación San Genaro. **Ocean:** Triple traición. **Opera:** 15 días de setiembre. **Paramount:** Repulsión. **Premier:** La armada Brancaleone. **Sarmiento:** El mal. **Trocadero:** La armada Brancaleone.

TEATRO COLON

Esta noche, a las 21 horas, 8ª Func. del Ab. a Sáb. Noct. "RIGOLETTO", de VERDI. Con: MacNeil, Scotto, Tucker, Wildermann, Souza, De Narké y otros. Dir. de Orq.: FERNANDO PREVITALI. Regie: B. NOFRI. Coro: T. BONI. Escenog. y Vest S. BENAVENTE. Coreograf. T. GRIGORIEVA. Orq. y Coro Est. del T. Colón. Sob. de ab. en vta. (Unicamente loc. altas, laterales y de pie).

Espacio cedido por CRONICA a la Municipalidad de Bs. As.

VOX POPULI
(léase: EN BOCA DE TODOS)

Tengo tres hijos, pero la inmensa grandeza de ser madre recién la admiré en el film.
M. Z. (empleada)

Jamás la relación mujer-hombre se dá con tanta belleza como en "EL DERECHO DE NACER"
J. M. (estudiante)

Para la felicidad de todo matrimonio, ver esta película es imprescindible.
R. S. (carpintero)

Recomiendo "EL DERECHO DE NACER" para curar cualquier tipo de complejo sobre el amor.
Dr. M. A. (psiquiatra)

EL DERECHO DE NACER
DIRIGIDA POR EL LAUREADO DIRECTOR ALEKSANDER FORD
FILMADA DETRAS DE LOS MUROS DE UNA MATERNIDAD
LAS PERSONAS IMPRESIONABLES DEBEN IR PREVENIDAS
6ª SEMANA A SALA LLENA!
HINDU — PARA SU COMODIDAD DESDE LAS 12 HS.
Y en las mejores salas de todo el país
HOY TRASNOCHE CINE HINDU
PROH. 18 AÑOS — AYER

JUGARON CON LA MUERTE Y EL AMOR!
JOHN BARRYMORE Jr.
LOS TRES MOSQUETEROS VOLADORES / EASTMANCOLOR
APTA PARA TODO PUBLICO
GRAN EXITO CINE ELECTRIC

PARAMOUNT PICTURES presenta Una Producción HARRY SALTZMAN

Una muy fascinante historia de amor!
El último film de
BRIGITTE BARDOT
con LAURENT TERZIEFF
Quince días de Setiembre
(A COEUR JOIE)
Una realización de SERGE BOURGUIGNON
PROH. MEN. 18 AÑOS
Hoy Trasnoche
OPERA - PUEYRREDON
ROXY (Mar del Plata)
Próximo estreno OPERA

TEATROS

★ MUNICIPAL G. SAN MARTIN. Corrientes 1530, 46-8611.
SALA MARTIN CORONADO:
Lunes 22 hs.: JAZZ EN EL SAN MARTIN. 1) UN CAMINO DE IDA 2) PORTEÑA JAZZ BAND. Platea $ 300. Superpullman $ 250.
SALA CASACUBERTA:
Lunes 21.30: Paulina Oca, DANZA 1967. ¿Cómo comenzar? Cuando el viento. Catedral. Pasos en la nieve, metamorfosis 67, Bolero, América. Retire sus invit. en boletería de 10 a 20 horas.
★ A B C. Esmeralda 506. 35-0506. Hoy 19.15: LA ISLA (L'Isola), de Favio Muri. Exito Spoleto y Roma. Auspicia la embajada de Italia.
★ A B C. Esmeralda 506. 35-0506. Hoy 21.30 y 23.30: SE ACABO LA DIVERSION, de Juan C. Gené, con Pepe Soriano y Juan C. Gené.
★ AGON. Maipú 326. Hoy 18.15, 21 y 23. Exito Aída Luz en: LA SRA. DALLY TIENE UN AMANTE. Actuación esp.: A. Iglesias. Ultimas semanas.
★ ARTEA. B. Mitre 2289. 48-3333. El humor judío en su salsa: (En castellano): HUMORESKY. Direc.: Solly. Hoy a las 18.45 y 22.15.
★ ARTES Y CIENCIAS. Lavalle 770. 31-5764. Destrípese de risa con JAIME EL DESTRIPADOR, de Lizarraga, Ferrigno, Corradi, Gavel. Hoy a las 18.45 y 22.30.
★ ASTRAL. 46-5707. Hoy 19.45 y 23 Cía. Ernesto Bianco, Beatriz Bonnet, Osvaldo Miranda en: LA DAMA DEL MAXIM'S, de Feydeau, con Claudia Lapacó y grandioso elenco. Coreografía B. Ferrari. Direcc.: E. Richard.
★ ATENEO. Paraguay 918. 31-2888. 18.30 y 22. Gente de Teatro en: EL REHEN. (P|m|18|añ.) de Behan, N. Aleandro, B. Mujica, M. Ross, E. Alfaro, C. Carella, F. Luppi. Direc.: D. Stivel. Loc. 5 d|ant.
★ AVENIDA. A|Mayo 1222. 38-2295. Hoy a las 18, 21 y 23: LAS QUE TIENEN QUE SERVIR, de A. Paso, Taibo, Donay, Vilches. Mañana 18, y 21.30 hs.
★ CANDILEJAS. Rivadavia 640. 34-9505. Hoy a las 20.30 y 22.30, de T. Williams: DE REPENTE EN EL ULTIMO VERANO, con D. Ferreiro e L. Nador. Dir. R Dairiens. (P|18|a.) Hoy 6º últ. mes. 18.30: SEXTETO, de L. Fodor. Loc. vía p|toda semana. (Ambos espectác.)
★ COMEDIA. Corr'tes 778. 46-4485. 253 Repres. Cía M. del P. Armesto. Hoy, 18. 20.45 y 22.45 hs.
LA BELLA DOROTEA
Direc.: Sánchez Cortés, elenco y Manent.
★ COMICO. Corr'tes 1280. 35-2108. Hoy 20.30 y 23: A. María Campoy-José Cibrián, con Dringue Farías, últ. sábado del hilarante vodevil de Feydeau:
¡OCUPATE DE AMELIA!
Mañana 18.15 y 22.15 horas. Miércoles estr. de: EL CASADO... CASA QUIERE, de Alf. Paso. (Un conflicto de aquí..., de allí, de todas partes...: que hace reir y emociona).
★ CORRIENTES. Corrientes 561. 49-0765. Dos compañías distintas.
A LAS 21 y 23.15 HORAS:
Compañía Pepita Martín-Manuel de Sabatini, en la divertidísima comedia cómica:
Mi Marido es un Peligro
A. Ortega. Apta t|púb. Loc. c|5 días de anticip.
A LAS 17 y 19 HORAS:
Cía. M. de Sabatini-Nelly Beltrán con Maurice Jouvet, en:
Dos Viudos en Apuros
y Jaime Redondo, Carmen Telesca, Ricardo Cánepa, Hugo Astar, la colab. espec. de Elda Dessel y Juan Carlos Barbieri. (A|t|púb.) Loc. 5 días antic.
★ DE LA COVA. Av. Libertador 13900. (Martínez) Hoy a las 18.30 y 22 hs. C. Barros con H. Molina, en: LAS RIDICULAS PRECIOSAS. Com. musical de Barros y Ganziani
★ DEL ALTILLO. Florida 840. - 32-8286. Ultimos días. Gran éxito.
A LAS 18.30 y 22.15 HORAS
Canciones y poemas de García Lorca: "SOLO EL MISTERIO..." Dir.: M. Visconti. Calefacción.
A LAS 20.30:
Fina comicidad en: UN OSCURO HUMOR NEGRO. Dos impromptus de R. de Obaldia. Dir.: E. Strahm.
★ DEL CARMELO. M. T. de Alvear 2443. (Ex Charcas). 82-5954. - Cía. Elba Rosquellas, Delfor Medina en:
EL ALBA, EL DIA, LA NOCHE
de D. Niccodemi. Dir. A. Sergio. Hoy a las 19.30 y 22 hs.
★ DEL PUEBLO. Diag. Norte 943. 35-3606. A las 18.30 y 21.45: LA EDAD DEL TRAPO, de L. Barletta. 3 actos.
★ EL NACIONAL. Corrientes 960. Grandes revistas cómicas Hoy a las 20.30, 23 y trasnoche 1.15: —
El Mundo Quiere Reír
Adolfo Stray - Nélida Roca
con Alfredo Barbieri, Susana Brunetti, Hellen Grant, Los Arribeños VERDAGUER
Mañana vermouth a las 18.
★ EMPIRE. Hip. Yrigoyen 1934. 47-8770. 18.15, 20.40 y 23: Cía. O. Pacheco, Pepita Muñoz, con T. Serrador, A. Bernabé y Mariángeles:
MATRIMONIO SIN CAMA
★ FLORIDA. Florida 171. (Galería Güemes). Hoy en Cont. de 12 a 0.30 hs. La mini revista musical:
LOS CUENTOS VERDES
(P|m|18|añ.)
★ FLORIDA. Florida 171. (Galería Güemes). Hoy estr. de la revista: UN GOLAZO A MEDIA NOCHE con Don Pipo, Castrito, Héctor Palacios. De 20.30 a 23 hs. (P|18|a.
★ IFT. B. Sur Mer 549. 88-9420. Hoy, 18 y 22. Estreno: EL GRAN REBELDE, de D. Frenkel Frank. Direc.: P. Asquini y C. Ramonet.
★ INST. T. DI TELLA. Florida 936 [illegible]-4721|26. 16 hs.: IMYLOH, por I Musicisti; 18 hs.: ¡OH CASTA DIVA! Espect. de danza: A. Kamien, A. Truol. 20 hs.: SEÑOR FRANKENSTEIN, de C. Cutaia y Rubén de León. (I|m|18|añ.) 22.30 horas: ¡HOLA!, con J. Hidalgo, H. Tritek, [illegible] Alezzo, R. Ranni. Dir.: A. Fernandes. (I|m|18|a.) 3 últimas func.
★ LA CUEVA. Callao 182. (Gal.) La comedia musical porteña que usted esperaba: ANTES DEL ESTRENO, de F. Patterson. Dir.: B. Hassan. Hoy 20 y 22.15. Mañ. desp.
★ LASSALLE. Cangallo 2263. - [illegible]-9382. — Cía. Colomer-Langlais-González. D. Vittori: INTIMIDAD CONYUGAL. 18.15, 20.40 y 23 hs. (P|m|14|añ.)
★ LICEO. Riv. y Paraná. 38-4291. 18.30 y 22.15: LA MATRACA, de C. Dyer, en magistral interpretación de LUISA VEHIL, con J. Rivera López y J. Vehil. Direc.: M. Lavalle. (P|m|18|añ.) Jueves, 18.30.
★ MAIPO. Esmeralda 443. 45-4882. Revistas. Extraordinario estreno: 21, 23 y trasnoche 1.15:
MAIPISIMO
Don Pelele - Ambar La Fox - Rafael Carret - Hilda Mayo - Jorge Porcel - Amparito Castro - Marianito Bauzá - Pedro Sombra - Adolfo García Gran y la extraordinaria atracción:
HUGO DEL CARRIL
★ MARCONI. Rivad. 2330. 47-0116. Cía. Porteña de Revistas. Estreno;
Buenos Aires Nocturno
con nuevos debuts. Cont. 17.30 a 24.
★ NUEVO T. (Sala Apolo). Ctes. 1372. 45-7386. 17.30 y 21.45 hs.: EL MERCADER DE VENECIA, de W. Shakespeare. Direc. A. Boero.
★ ODEON. Esmeralda 367. 45-3635. Hoy 20 y 22.45 hs.: LIBERTAD LAMARQUE en:
HELLO, DOLLY
El más grande éxito de los últimos 20 años.
★ PEQUEÑO T. Bmé. Mitre 1259. 46-4181. Hoy 18, 21 y 23: Suceso 5º mes, con Juanita Martínez, en:
LOS SOLTEROS TAMBIEN SUFREN
Mañ. 17, 19 y 22.15.
★ REGINA. (Casa del Teatro). S. Fe 1235. 41-5709. Hoy 19.30 y 22.45, de Albee: DELICADO EQUILIBRIO (premio Pulitzer). 127 repres. con C. Estrada, V. Antier, C. Lincovsky, N. Gambier. Direc. L. Mottura.
ULTIMO MES
★ RIO BAMBA. Riobamba 179. - 45-6251. Comp. W. Vidarte, V. Lago, José M. Gutiérrez: DANZA LENTA EN EL PATIBULO, de W. Hanley. Traduc. Blackie. Dirección: Yirair Mossian. Hoy 20.15 y 23.
★ SMART. 35-2592. Cía. de Primeras figuras: J. Barreiro, A. Marinelli, N. Suárez, F. Mistral, G. Lousek, C. del Valle:
Los Días Felices
Hoy, 18, 21 y 23. Mañ. 18.30 y 21.
★ TAF. Córdoba 946, 31-0068. Hoy. LAS VIOLETAS, de G. Schehadé. Dir.: G. Bisso. 18 y 22 hs. (Castel.)
★ TEATRO DE ARTE, Rodríguez Peña 344. 18.30, 21 y 23. Después de 3 años s|despide Agustín Castro Miranda en: UNA CAMA Y DOS MARIDOS, de Gilberto Rey. Boletería desde 17 hs.
★ T. COLONIAL, P. Colón 413. 34-7958. Teatro de Cámara pres.: LA MAR ESTABA SERENA... 2 sát. de Mrozek: "Strip Tease" y "En alta mar", con Brisko, Pavlovsky, Soubrié. Dir. O. Fessler. A las 20 y 22.30.

VARIEDADES

LUNA PARK
Corrientes 99
31-1990|5100 y 32-2135 y 2538. Hoy a las 21.45, a 10 rounds.
NICOLINO LOCCHE
(Camp. Arg. y Sudamer. 4º en el ranking mundial) vs.
EDDIE PERKINS
(Ex campeón mundial. 3º en el ranking mundial)
y tres preliminares. Pop. $ 500.
★ CIRCOLANDIA. Rivadavia 4357. Tonys. Payasos. La cebra de Chalupín. *Perros boxeadores.* Los diablos del aire. Malabaristas. Equilibristas y Las famosas estrellas del cine y la TV americana. Las focas del Polo Norte. Hoy a las 15.15, 18.15 y nocturna 22 hs.
★ EL CIRCO DE MARRONE. Rivadavia 6355. 66-4111. Con su gigantesco espectáculo circense:
EL CIRCO DE MARRONE
Hoy y mañ. 15.30, 18.30 y 21.30 hs.

GUIA DE TEATROS Y CINES

CINES

CENTRO

★ ABECE. Corrientes 1743. 40-6100 14, 15.45, 17.35, 19.30, 21.25 y 23.20. Poesía, interés dramático y humano en un film de I. Bergman:
CUANDO HUYE EL DIA
c. Bibi Anderson y Folke Sundquist. Premio Oso de Oro del festival de Berlín; 15.30, 17.20, 19.15, 21.10 y 23.05: Noticiero Argentino.
★ AMBASSADOR. Lav. 777. 31-0700 Extr. éxito. 8ª sem. 14.50, 17.20, 20.10 y 23. El film premiado con 6 oscares por la Academia de Hollywood entre ellos a "la mejor película del año".
EL HOMBRE DE DOS REINOS
(A man for all seasons)
(Sin restric. P|t|púb.) En magnífico techn. y premio a la mejor fotog.
EL HOMBRE DE DOS REINOS
Premiada con el Oscar al mejor director Fred Zinnemann y al mejor actor Paul Scofield.
EL HOMBRE DE DOS REINOS
Esta superproducción es primicia exclusiva de esta sala para toda la república. 14.20, 17, 19.40 y 22.30 Variedades. Localidades en venta 5 días de antic.
★ ARIZONA. Lavalle 727. 31-6967. 14.10, 19.05, 23: FAHRENHEIT 451 13, 16.55 y 20.50: Muñecas que matan. Extraord. doble prog. Cont. (P|m|14|añ.) Sábado trasnoche.
★ ASTOR. Corr'tes 746. 45-5541. 12.20, 14.10, 16.10, 18.25, 20.45, 22.55: y trasnoche 1.15. Suc. Arg. y:
Los Seductores
(P|m|18|añ.) 90 mm. con N. Dierking, M. Seagers, R. Milli, presentando la sensacional Sheila Britt a las 18.15, 20.35, 22.45 Show.
★ ATLANTIC. Belgr. 1260. 38-2726.
FLINT MISION INSOLITA
Viaje fantástico. Continuado.
★ ATLAS. Lavalle 869. 35-1936. - A las 12.35, 14.45, 17.20, 20.10 y 22.50: Notic. y Est. en Panav. Tec. E. Taylor y R. Burton en:
La Fierecilla Domada
(I|m|14|añ.) Brillante. Alegre. Devastadora. A las 20 y 22.40: Show Musical. Hoy 1.20 trasnoche. Loc. venta con 3 días antic.
★ AUDIT. KRAFT. Florida 683. 31-2775. A las 15, 16.40, 18.20, num. 20, 21.40 y 23.20. Un film de L. Torre Nilsson:
LA CHICA DEL LUNES
(P|m|18|añ.) Prox.: FUEGOS DE VERANO.
★ AVENIDA. A|Mayo 675. 33-0626. 13.20, 17, 20.45, de Walt Disney: El caso del caballito sin cabeza, tech.; 15.20, 19.05, 22.50, con F. Sinatra, Virna Lisi y Tony Franciosa. Tech.
ASALTO AL QUEEN MARY
★ BIARRITZ. Suipacha 482. 35-0156 14, 16.20, 18.40, 20.55 y 23.15 hs.: CAPRICE, D Day y R. Harris. Cine|color (In.|14|añ.): 13.30, 15.50, 18.10, 20.25 y 22.45: Noticiero.
★ BROADWAY. Ctes. 1155. 35-2345 14 16.30, 20 y 22.50 hs.: La más alegre película del año, en techn.
M I L L I E
con J. Andrews, J. Gavin, B. Lillie 19.30 y 22.30: Show mus. Loc. vta. 5 días anticipación.
★ CALLAO. Callao 27. 40-1898. - 14.55, 17.30, 20.10 y 22.50 hs., Yul Brinner y Ch. Plummer en:
TRIPLE TRAICION
Tecn. (P|m|14|añ.)
★ CAPITOL. Sta. Fe 1848. 44-2379. A las 14.05, 16.15, 18.30, 20.45 y 23. C. Spaak, P. Leroy y O. Fischer:
NO HAGO LA GUERRA... HAGO EL AMOR
(P|m|14|i|18|añ.) Techn. 15.55, 18.10, 20.25 y 22.40: Notic.
★ CASINO CINERAMA. Maipú 336 45-3500. Refriger. Cinerama: Unico sistema tres proyectores, 57 parlantes. 14.10, 16.50, 19.40 y 22.40:
Vacaciones en Rusia
En tech. (Apt|t|púb.) A las 14, 16.40, 19.30 y 22.30: Notic. Arg. A las 19.20 y 22.20: Show Mus. Localidades en venta con 8 días anticip.
★ CERVANTES. Belg. 1820. 38-2698 Cont. 16.10, 19.30 y 23 hs. C. Spaak y Ph. Leroy en:
NO HAGO LA GUERRA, ...¡HAGO EL AMOR!
14.30, 17.50 y 21.15. R. Harrison en: Desafío a los pistoleros. (P|14|añ.)
★ COLISEO. Charcas 1119. 44-0242 y 41-1115. Ultima semana. A las 15, 17, 19, 21.10 y 23.20. Un espectáculo maravilloso apto para todas las edades: LA ESTRELLA DEL BALLET. Realizado en fascinante magicolor; 14.30, 16.30, 18.30 20.30 y 22.40 hs.: Suc. Arg.
★ COSMOS 70. Corrientes 2046. 47-0662. 14.30, 17.10, 20 y 22.40 hs.: Suc. Arg.; 15, 17.40, 20.30 y 23:
Que Viva la República
(Prohibida menores de 14 años)
★ ELECTRIC. Lavalle 836. 35-1846. Estreno C'Scope y color: LOS TRES MOSQUETEROS VOLADORES, con J. Barrymore (Jr.), C. Gabel: La espada del Cid, R. Carey. C'Scope.
★ ESMERALDA. Esmeralda 473. 31-5764. Cont. 12 hs. (P|m|18|añ.) La piel ardiente, c|M. Mercouri; Playgirl, Eva Renzy.
★ G. MITRE, B. Mitre 1332, 38-5591 PUENTE DE COPLAS, A. Molina; Las gemelas, Maleni y Raphael.
★ GRAN REX. Corrientes 857. — 35-7000. 13.15, 15.35, 17.55, 20.35 y 23.10: Audrey Hepburn y A. Finney
UN CAMINO PARA DOS
(P|m|18|a). Dir.: S. Donen, en color deluxe; 12.55, 15.10, 17.33, 20.10 y 22.50: Not. Arg.; 19.55 y 22.35: S. Musical. Loc. en venta con 3 días de antic.
Próximo estr. M. Caine, P. Sellers y John Mills en: LA CAJA EQUIVOCADA. Una maratón de disparates... Donde los "muertos" están más vivos, los "vivos" intentan matarlos... Y todos "morimos" de risa! Direc.: B. Forbes. Techn.
★ G. SPLENDID. Sta. Fe 1860. 44-0808. 14.50, 17.30, 20.10 y 23. V. Gassman, C. Spaak y E. M. Salerno en Techn. (P|m|18|añ.):
LA ARMADA BRANCALEONE
14.30, 17.05, 19.45, 22.25: Variedad.
★ G. VICTORIA. Ada. Mayo 882. 34-1493. En colores, con N. Marshall y U. Martínez:
YA TIENE COMISARIO EL PUEBLO
Santiago querido, L. Dan, M. González. Tecn. (S|R.)
★ GLORIA. A|Mayo 1225. 38-6966. Ext. Estr.: PUENTE DE COPLAS, Antonio Molina; Amor y juventud. colores. NO-DO.
★ HINDU. Lavalle 842. 35-1114 12.10, 13.55, 15.40, 17.30, 19.20, 21.20 y 23.20. La película que todos esperaban. (P|m|18|añ.):
EL DERECHO DE NACER
12, 13.40 15.25, 17.15, 19.05, 20.55 y 22.55: Show Mus. y Notic.
★ IDEAL. Suipacha 376. 35-3300. - Toda la magia del SUPERCINERAMA en la laureada superproducción MGM, y éxito del año:
Grand Prix
(Apta para todo público); A las 14.20, 18.15, 22 horas, en deslumbrante METROCOLOR, con James Gardner, Eve Marié Saint, Ives Montand, Toshiro Mifume y un extraordinario elenco estelar. Suc. Argentinos; 14, 17.45, 21.25 hs., una nueva fisonomía arquitectónica distingue ahora al IDEAL, orgullo de Buenos Aires que renueva conceptos de confort en cine. Loc. en vta. 5 días antic. Hoy trasnoche.
★ IDOLO. Corrientes 829. 35-0509. 13.15, 15.15, 17.15, 19.15, 21.20, 23.25 el drama policial de A. Christie:
Los 10 Condenados
(P|m|14|años.) con Hugh O'Brien; 14.55, 16.55, 18.55, 21 y 23.05: Not. Arg. Sábados trasnoche.
★ IGUAZU. Lavalle 940. 35-4431. 13.50, 15.55, 18.05, 20.30, 22.50 hs.: C. Spaak, Ph. Leroy, Tecn.:
NO HAGO LA GUERRA, HAGO EL AMOR
(P|m|14|i|18|añ.)
★ LIBERTADOR. Corrientes. 1334. 40-7443. Calefac. 13.20, 15.15, 17.10, 19.10, 21.20, 23.25: Film pleno de emoción y violencia:
LOS DESESPERADOS
de M. Jancso (Hungría) (P|18|añ.) Mejor film europeo del año, Cronistas de Inglaterra. 13, 14.55, 16.50 18.50, 20.50 y 23: Notic. y num|vivo. Noche loc. numeradas.
★ LOIRE. Corrientes 1524. 49-1900. 13.20, 15, 16.30, 18.50, num. 21, 23. Trasn.: 1.15. Est. Excl. Film de extr|intimidad y sin autos-engaños
Todo Para Ti
de C. Jutra, (P|m|18) (6 premios Intern.) En breve: EL ROMAN, del Anic. y la Franc.
★ LORRAINE. Corrientes 1551. - A las 13.30, 14.45, 16.20, 18, 19.35, num. 21.20 y 23. Trasn. 1.05. Radiante exaltación vital y sensual:
La Felicidad
(P|m|18|añ.) Mañ.: ORFEO NEGRO
★ LOS ANGELES. Corr'tes. 1770. 40-3742. SALA CONSAGRADA A
WALT DISNEY
a las 13.30, 15.50, 18, 20.30 y 22.50
Un Gato del F.B.I.
Un Gato del F. B. I.
En tecnic. El agente secreto siete vidas enloqueciendo al FBI, de lunes a viernes, obsequio de revistas "Disneylandia" a todos los niños concurrentes.
★ LUXOR. Lavalle 669. 31-3893. 12.50, 14.45, 16.45, 18.50, 21 y 23.10, Zero Mostel y Phil Silvers en:
ALGO GRACIOSO SUCEDIO CAMINO DEL FORO
(P|m|14|añ.) en Tecn. Direc.: R. Lester; 14.30, 16.30, 18.35, 20.45 y 22.55 horas: Noticiario.
★ METRO. Cerrito 570. 35-4219. 14.18, 16.18, 18.23, 20.48 y 23.13. Una explosiva modalidad en espionaje. (P|m|14|añ.) Metrocolor:
Con Permiso Para Matar
con Tom Adams. 14. 16. 18. 18.05 y 22.40: Noticioso y Show.
★ METROPOLITAN. Corrtes. 1343. 40-0816 y 1064. 13.30, 15.40, 20.25, 22.45: Varied.; 13.50, 16, 18.25, 20.45 23.10 y TRASNOCHE a la 1.30 hs:
TERCERA SEMANA
Superproducción en tecnicolor, con Michael Cayne, Eva Renzi:
Funeral en Berlín
(P|m|14|añ.) Próx. joya cinematográfica en radiante tecnicolor con Margot Fonteye, Rudolf Nuresyev,
ROMEO Y JULIETA
con el famoso Royal Ballet Of London y la orquesta del Royal Opera House Coven Garden.
★ MONUMENTAL. Lavalle 780. - 13, 14.40, 16.30, 18.30, 20.30, 22.40: Notic. y R. Stack, E. Sommer, N. Kwan y C. Marquand en:
EL MEDALLON DE PEKIN
(P|m|14|añ|i|18). Tech. y Technisc.
★ MUNDIAL. Corrientes 959. — 35-3545. Cont. 13 hs. Chaplín; El gordo y el flaco; 3 chiflados; Dib etc.
★ NORMANDIE. Lavalle 861. A las 12, 13.50, 15.50. 18.05, 20.25, 22.55 y trasnoche 1.10. Suc. Arg. y exc.
Operación San Genaro
Nino Manfredi, Senta Berger, C. Auger, M. Adorf, H. Guardino, Totó. (En colores). 10ª semana de éxito. C. T. Premier. No deje de ver: LA ARMADA BRANCALEONE, V. Gassman.
★ NOVEDADES. Florida 364. — 45-5155. Cont. 12 hs. Not. Extr.; Actualidad mundial; Dibujos; Deportivos, etc.
★ OCEAN. Lavalle 739. 32-1515. A las 12.35, 15.05, 17.40, 20.20, 23 y en trasnoche a la 1.30 horas. con Romy Schneider, Ch. Plummer, Yul Brynner, Trevor Howard, en:
TRIPLE TRAICION
(P|m|14|i|18|añ.) en Techn. 19.55 y 22.35: Show.
★ OPERA. Corrientes 860. 35-1335. A las 13, 15.15, 17.50, 20.30 y 23. Otra memorable creación de Disney
Un Gato del F.B.I.
Enredo divertidísimo con el gatuno 007 vidas y un gran elenco. Hayley Mills, Dean Jones, Dorothy Provine. Techn. (Apt|t|púb.) A las 12.45, 15, 17.25, 20.15 y 22.40: Not. 17.20 y 20 horas: Show musical.
Hoy a la 1 trasn. pre-estreno: de un filme audaz y pasional en el último film de Brigitte Bardot;
15 DIAS DE SETIEMBRE
Mañana a las 10.30, 5º Concierto Abono B Orq. Sinf. Nacional. Dir. E. V. Remortel. Sol. P. Sebastiani. Prog. Smetana. Obert. La novia vendida; Grieg: Conc piano y orq. Op. 16; Dvorak. Sinf. Nº 8. Loc. Sobr. abono en venta. Precios populares. Pull. $ 200.
Lunes, a las 22.30, presentación de los artistas de Tel Aviv DZIGAN y PERELMAN, con el auspicio de A.M.I.A.
★ PARIS. Lavalle 769. 31-2916. - Calefac. 13, 16.20, 19.40 y 23:
LA MARCA DE LA VERGUENZA
14.30, 17.50 y 21.10: Cada noche un amor. Noticiero. (P|m|18|añ.)
★ PLAZA. Corrientes 939. 35-7777. Hoy extraord. estreno de la super prod. en Tecn. y 70 mm. con Peter O'Toole, Ava Gardner, Richard Harris, etc. 15, 18.30 y 22: Varied. y Notic. 15.30, 19 y 22.30: LA BIBLIA (en el comienzo).
★ PREMIER. Ctes. 1565. 46-1176. 14.30, 17.10, 19.55, 22.40 y trasn. 1.10
La Armada Brancaleone
(P|m|18|añ.) color. Vittorio Gassman, C. Spaak. (La pareja de Il Sorpasso); 16.55, 19.40 y 22.25 hs.: Show. Prox. EL GRECO, Mel Ferrer, NORMANDIE: No deje de ver OPERACION SAN GENARO.
★ PRINCESA. Suipacha 460. 35-1112 Hoy, 14.35, 18.35, 22.35:
Los Profesionales
Pr.|m|14|añ. Tecn. 13, 17, 21 hs.: Rugido de ratón, tecn.
★ REAL. Esmeralda 425. 45-3600. Cont. desde 12 hs. Un gran festival con el Pájaro carpintero, en colores; Notic. (Apto t|púb.)
★ RENACIMIENTO. Lavalle 925. 35-1850. Peter O'Toole en:
LA NOCHE DE LOS GENERALES
Omar Sharif y Tom Courtenay; 13.10, 16, 18.50, 22.05. (P|18.) Cont.
★ ROSE MARIE. Ctes. 780. 45-6448 Cont. 12 hs. (P|m|18|a.) Sinvergüenzas de hotel, E. Bartok; Don juanes de la Costa Azul, C. Jurgens.
★ ROTARY. Corrientes 565. 49-7061 Cont. Noticiar. SOLAMENTE LOS MIERCOLES. (P|18|añ.) J. Fonda.
★ SARMIENTO. Lav. 852. 35-3338 13.15, 15.10, 17.5, 19, 21, 22.10, con Lando Buzzanca.
JAMES TONT OPERACION D.U.E. Colores. (I|m|14|añ.) 13, 14.50, 16.45 18.40, 20.35 y 22.40: Notic. Arg Hoy trasn. 1 h. EL MAL, G. Ford
★ SEL. LAVALLE. Lavalle 921. 35-0235. MASACRE EN BAHIA HUDSON; 13, 16.45 y 20.40: La conquista de un imperio, (estreno) 15, 18.55 y 22.50. (S|restr.) Contin.
★ TROCADERO. Lav. 820. 35-1455. 12.40, 15, 17.40, 20.20 y 23: El éxito cómico del año: LA ARMADA BRANCALEONE, con V. Gassman y G. Spaak. Techn. 14.45, 17.10, 19.50 y 22.30: Varied. Miérc. y sáb. trasnoche. (P|m|18|añ.)

ALMAGRO

★ ALCAZAR. Corr'tes 4636. 86-3970 Los profesionales; La revancha de Frankenstein; El caballero de negro. (Programa s|r.)
★ MEDRANO. Ctes. 3976. 86-3502. Cont. 14, 18.5 y 22.25; Not. de W. Disney, tecn.:
UN GATO DEL F.B.I.
con H. Mills, D. Jones. 16.10, 20.30 hs.: Flor de espías, tec.
★ PALACIO DEL CINE. Riv. 3636. 88-4818. Cont. 16.19.30. 23 horas:
NO HAGO LA GUERRA HAGO EL AMOR
14, 17.40, 21.15 hs. Desafío a los pistoleros. Pr.|m|14|añ.
★ ROCA. Rivadavia 3753. 87-1517. 14.45, 18.55 y 23.5:
FUNERAL EN BERLIN
con M. Caine. 13, 18.30 y 21: Para atrapar al ladrón, con Cary Grant y G. Kelly; 14.35, 18.40 y 22.50: Suc. Arg. Próx. estr.: QUINCE DIAS DE SETIEMBRE.

BELGRANO

★ BELGRANO. Cabild|2356. 73-5691 A las 14.30, 16.30, 18.40, 21, 23 hs.: UN CAMINO PARA DOS, con A. Hepburn y A. Finney. (P|m|18|añ.)
★ CABILDO. Cabildo 2347. 73-3852. 16.10, 19.30 y 22.50: Operación salchicha; 14.30, 17.50 y 21.10: El tío del mono. Cont. S|restr.
★ GRAL. BELGRANO. Cabildo 2165. 78-7200. 14.40, 16.50, 18.55, 21 y 23: EL DERECHO DE NACER. Hoy 1ª y 2ª num. Mañ. cont. 14.20, 16.35, 18.30, 20.30 y 22.45: Notic.
★ GRAL. PAZ. Cabildo 2702. — 701-1212. Noche, Pl.: Loc. Numer. Pull. Cont. 14.15. 18.25 y 22.50 hs. TRIPLE TRAICION, con R. Shneider, Pr.|m|14|In.|18|añ. 16.35 y 20.55 hs. El medallón de Pekín, con R. Stack, Pr.|m|14|añ. Notic.
★ G. SAVOY. Cabildo 2829. 701-1500 A las 16.5, 19.30, 23.10 C. Spaak y G. Leroy.
NO HAGO LA GUERRA HAGO EL AMOR
14.25, 17.45, 21.30 hs. Desafío a los pistoleros. Pr.|m|14|In.|18|años.
★ IDEAL MONROE. Monroe 3245. 78-7538. MARY POPPINS; Rumbo al infinito; Varied. Niños $ 100.
★ LIDO. — Cabildo 3241 701-2996
CUANDO TU NO ESTAS
con Raphael; Dos pistolas gemelas. Calef. S|R. $ 100. Hoy Trasn.
★ MIGNON. Juram. y Cabildo 2433. 73-3899. Un film sensacional. 15, 18.20 y 21.40 hs. En tecnicolor:
¿ARDE PARIS?
con Alain Delon
★ RITZ. Cabildo 685. 77-0686. Hoy:
SALA MODERNIZADA
15.30, 19.15, 22.50 horas:
Las Diablillas del Convento
Colores. 14, 17.30 y 21.15: El príncipe y el dragón. Dibujo de largo metraje, en colores. Niños días hábiles $ 150. Cont. Jueves: UN GATO DEL F.B.I.; El carnaval de Walt Disney.

BOEDO

★ CUYO. Boedo 858. 97-6975. — Cont. Doble progr.: 14.10, 18.20 y 22.30 hs.
Triple Traición
tec. Ch. Plummer y Y. Brynner; 16.20 y 20.35 hs. El medallón de Pekín, tecn. con R. Stack. P|m|14.
★ G. SAN JUAN. S. Juan 3246. 97-4293. Platea $ 150. G. Chaplin y O. Shariff en: DOCTOR ZHIVAGO. Tecn. Cinemasc.; Este bravo salvaje y violento mundo. Calefac. (P|m|14|añ.)
★ EL NILO. Boedo 1693. 97-2984. Desafío a los pistoleros, 16.15, 19.40 y 23 hs. No hago la guerra... hago el amor, a las 14.20, 17.45 y 21.10 hs. Cont. Pr.|m|14|añ. Calef.
★ LOS ANDES. Boedo 777. 97-4233. 15.55, 19.30 y 23: OPERACION SALCHICHA, con D. Jones, Tecnic.; 14.10, 17.35 y 21.10: A botellazo limpio. Menores $ 150.
★ MODERNO. Boedo 937. 97-8601.
T O B R U K
Cadenas de odio; Caudillo rebelde. (Calefacción).
★ NAT. PALACE. S. Juan 2461. 97-1723. Calefac. Superando a todas FLINT, MISION INSOLITA; Diligencia al Oeste; Fuerte en llamas. Niños $ 80.
★ SEL. S. JUAN. San Juan 2546. 97-5908. Walt Disney a todo color! Príncipe y mendigo; 20.000 leguas de viaje submarino Platea $ 100. *Niños $ 60*

CABALLITO

★ MORENO. Rivad. 5050. 90-4303. Menores, días hábiles: $ 150. 13.30, 17.40. 22 hs. Un gato del F. B. I., W. Disney, 15.40, 20 hs. Flor de espías.
★ R. DE LA PLATA. Av. Gaona 1102. 89-0844. 14.30, 18.50, 23 hs. R. Stack en:
EL MEDALLON DE PEKIN
16.25, 20.30, Triple traición.

COLEGIALES

★ A. THOMAS. A. Thomas 841. 54-4999. 14.50, 18.40 y 22.30: Un hombre y una mujer; 16.35 y 20.30. Renaciendo de las cenizas. (P|18|a.)
★ ARGOS. F. Lacroze 3455. 54-0673. 13.55, 18.20, 22.55: Otra creación memorable de Walt Disney:
UN GATO DEL F.B.I.
con H. Mills y D. Jones en T'Color: 16. 20.35: Flor de espías con E. Morecambe y E. Wise. 13.40 18 y 22.35: S. Arg.
★ ATALAYA. Córdob|4633. 773-0700 14.30, 18 y 22.15: UN GATO DEL F.B.I.; 16.35 y 20.40: El viaje increíble.
★ REGIO. Córdoba 6056. 772-3350. Pistoleros de buena ley. R. Taylor; Sandokan; Jóvenes y valientes.
★ RIALTO. Córdoba 4287. 86-8764. Calef. Niños $ 100. 14.20, 16.10 y 22: KHARTUM (Tec.). 16.35 y 20.25: Me equivoqué de número. Cont.

FLORES

★ COLISEO. Bonorino 36. 63-6181. Calefac. Quinta semana. 16.20, 19.40 y 23 (Como se nace y e|n|se nace)
EL DERECHO DE NACER
14.45, 17.50 y 21.15: AMOR 67, A. Villaume; 14.30: Varied. (P|m|18|a.)
★ CONTINENTAL. Carabobo 945. 63-2218. PATAPUFETE; Pimienta; Cuando calienta el Sol.
★ FENIX. Rivadavia 7802. 612-6858. 13, 17.30 y 22.10. *Otra genial creación de Walt Disney:*
UN GATO DEL F.B.I.
con H. Mills y D. Jones. en tecn. 15.10 y 20: Flor de espía, con E. Morecambe. 19.40: Varied. 17.15 y 22: Sucesos Argentinos.
★ FLORES. Rivadavia 6661. 63-3701. A las 14.35: Varied. 15, 19 y 22.50 en tecnicolor:
TRIPLE TRAICION
Yul Brynner. 17.10 y 21.10: El medallón de Pekín, E. Sommer. (P|m.14. inc.|18|años).
★ GAONA. Gaona 3262. 69-2551. — Como casi se perdió el Oeste; ¡Me equivoqué de número; Varied.
★ PUEYRREDON. Rivadav. 6871. 612-0389. Noche local. num. 13.20, 17.50 y 22.25: Suc. Arg. y Walt Disney presenta:
UN GATO DEL F.B.I.
Tec. con Dean Jones, Hayley Mills. 15.35 y 20.15: Flor de espías. Tec. con E. Wise. (I|14|añ.) Hoy trasn.: 15 DIAS DE SETIEMBRE, B. Bardot. Jueves. LA ARMADA BRANCALEONE. con V. Gassman.
★ R. INDARTE. R. Indarte 54 — 66-7500. Noche Pl. num. 14.20, 17.40 y 21.10. R. Harrison en: Desafío a los pistoleros. 16, 19.25 y 23, C. Spaak. P. Leroy en: No hago la guerra, hago el amor. (P|14|años).
★ S. J. DE FLORES. Rivad. 7350. 611-5989. UN CAMINO PARA DOS; Señoras... Señores. (P|m|18|añ.)
★ SAN MARTIN DE FLORES. — Rivadavia 7060. — 612-5416. — Cuando tú no estás, c|Rafael; Dos pistolas gemelas. Calef. S/R. $ 100. Hoy en Trasnoche. Los 400 golpes. (P|M|18|A).

FLORESTA

★ G. RIVADAVIA. Rivadavia 8636. 69-1358. Calefacción. Continuado.
NO HAGO LA GUERRA HAGO EL AMOR
Desafío a los pistoleros. (P|14|años)

LINIERS

★ G. LINIERS. Av. Gral Paz 47. 653-2266. 14.50, 18.40 y 22.40: Triple traición, con Yul Brinner. 13, 17 y 20.50: El medallón de Pekín, con Robert Stace. Noche Plat. num. Calefacción.

MATADEROS

★ ALBERDI. J. B. Alberdi 6169. 68-0496. La noche de los generales; Subasta de almas; Venganza diabólica. (P|m|18|añ.)
★ BUENOS AIRES. Av. del Trabajo 5427. — 68-2525. Patapúfete; Pimienta; Chingolo. S|R. Men. $ 80.
★ CALIFORNIA. Av|Trabajo 4818. 69-6092. El gran golpe de los 7 hombres de oro; Las pistolas no discuten; En busca del ídolo; El perseguidor Cont. Calefac.
★ EL PLATA. J. B. Alberdi 5751. 68-1118. Cont. 17.15 y 22.15 hs.:
KHARTOUM
con Ch. Heston. 15 y 20.10: Los Vikings, con K. Douglas. 14.20 y 19.40: Variedades.
★ LUGANO. — Murguiondo 4062. 60-3457. — Flint, misión insólita, Diligencia al Oeste; Herencia salvaje. S|R. Men. $ 80.
★ PROGRESO. Riestra 5651. 60-0155 Juan Colorado; Alazán y el rosillo; Relevo para un pistolero.

ONCE

★ MAJESTIC. Pueyrr|230. 87-9636. Calefacción. Noche. Pullman num. A las 14.15: Notic.; 16.30 y 20.45: Flor de espías, con el dúo cómico: Morecambe y Wise; 14.30, 18.45 y 22.55 horas:
UN GATO DEL F.B.I.
La más sensacional historia relatada por Walt Disney. Obsequios de globos a los niños concurrentes.
★ ONCE. Moreno 2967. 97-3760. Hoy Los tres mordiscos de la manzana; Los placeres de Penélope; Prófugos del amor. (S|restr.) Plat. $ 130

PALERMO

★ BLEU. Santa Fe 2541. 82-5845. La sombra de un gigante. La belleza y la bestia. S|Restricciones.
★ COL. PALERMO. Serrano 2437. 71-1720. 14, 18.05, 22.10, A. Hepburn UN CAMINO PARA DOS; 16 y 20; Señoras... Señores. (P|m|18|añ.)
★ PARK. Santa Fe 4196. 71-3404. La condesa de Hong Kong, S. Loren; GAMBIT; Variedades. S|R.
★ ROSEDAL. Serrano 2454. 72-3161 HAWAI; Me equivoqué de número; Huída a la libertad.
★ ROXY. Las Heras 2460. 83-0[illegible] PATAPUFETE; Pimienta; Bartolo tenía una flauta. (Niños $ 100).

POMPEYA

★ SAENZ. Av. Sáenz 459. 91-8455. 16.20 y 21.50: MARY POPPINS, J. Andrews; 15, 20.40: 2º carnaval de Walt Disney; 14.30, 19.30: El país de los osos, W. Disney. Niñ. $ 120.

SUR

★ BUEN ORDEN. B. de Irigoyen 1521. 23-7385. Calef. Primicias. 15.40,
NO HAGO LA GUERRA, HAGO EL AMOR
con C. Spaak y P. Leroy, (Tecn.) C'scope. 14.10, 17.15 y 20.40: Desafío a los pistoleros (P|m|14|años). Continuado.
★ CONSTITUCION. B. Irigoyen 1414. 23-0248. Cont. 14.15, 18.35 y 22.35: El medallón de Pekín. 16.10 y 20.20: Triple traición (P|m|14 e inc|m|18|años).
★ GRAN SUD. B. de Irigoyen 165[illegible]. 23-6844. Continuado.
UN GATO DEL F.B.I.
W. Disney. Flor de espía. Sin restr. Próx. estr.: Armada Bracaleone.

VILLA DEL PARQUE

★ PARQUE. Cuenca 3256. 50-4448. 14.50, 17.30, 20.10 y 22.50: UN GATO DEL F. B. I.; 14.20; 16.40, 19.35 y 22.15: El mundo de la naturaleza.
★ SOL DE MAYO. Nazca 2335. 50-5568. 16.45 y 22.30: Texas a través del Río; 14.40 y 20.15: TOBRUK; 18.40: Cadenas de odios.

VILLA DEVOTO

★ ACONCAGUA. Av. Mosconi 3360. 50-5008. 14.05, 18.05 y 22.10: UN GATO DEL F.B.I.; 16.10 y 20.10: Flor de espías.
★ DEVOTO. Av. S. Martín 6200. 50-1443. La sangre de Drácula; Hércules contra los vampiros; La furia de Sansón; Terror que mata. Niños $ 100.

VILLA URQUIZA

★ EDEN. Bauness 2506. 51-2135. — Cont. Como casi se perdió el Oeste; Rubia contra pelirroja; Mascarada. (S|R.)
★ G. BOURG. Monroe 5268. 52-6[illegible]10 EL MEDALLON DE PEKIN, con R. Stack; Triple traición, con Yul Brynner, R. Schneider. (P|m|14|a). Cont. Sábado noche plat. numerad.
★ 25 DE MAYO. Triunvirato 4439. 51-1859. En Cinemascope y colores:
NO HAGO LA GUERRA HAGO EL AMOR
con C. Spaak. Desafío a los pistoleros. Cont. (P|m|14|años)

GRAN BUENOS AIRES

★ BURZACO. San Martín. — Peter Pan: A botellazo limpio y Operación salchicha.

Textos y dibujos
ENRIQUE J. RAPELA

EL HUINCA

PALABRAS CRUZADAS

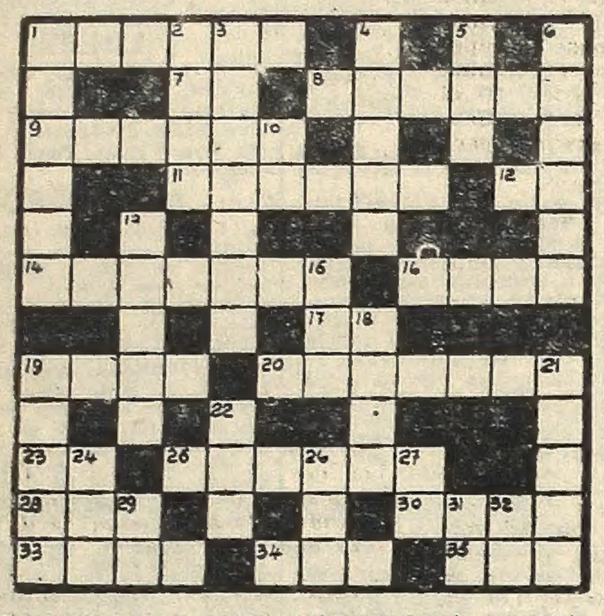

Horizontales

1) Máquina para moler. 7) Bajo, debajo de. 8) Ave palmípeda (pl.). 9) Envía. 11) Ninfa marina. 12) Pronombre personal. 14) Acerca. 16) Querar, estimar. 17) Artículo neutro. 19) Voz que se dice al final de las oraciones. 20) Alumno de una academia militar (pl.). 23) Existe. 25) Costumbre inveterada. 28) Movimiento inconsciente habitual. 30) Marca o señal que se pone en alguna cosa. 33) Dios griego del amor. 34) Emperador de la antigua Rusia. 35) Oxido de calcio.

Verticales

1) Cuerda gruesa de esparto. 2) Diosa egipcia. 3) Suceso o novedad que se comunica. 4) Provisión de víveres. 5) Poema lírico. 6) Destruir, arruinar, arrasar. 10) Terminación verbal. 13) Diosa de la agricultura. 15) Parte del cuerpo de algunos animales que le sirve para volar. 18) En la mitología nórdica, el dios supremo. 19) Aro, pendiente. 21) Marca que se pone en las cosas para distinguirlas. 22) Punto cardinal. 24) Señor (palabra inglesa). 26) Muy distraída. 27) Prefijo negativo. 29) Preposición inseparable que denota compañía. 31) Afirmación en dialecto provenzal. 32) ¡Tate! Interjección.

H	U	R	O	N	■	■	C	L	A	R	O	■
■	T	O	L	■	S	A	■	A	R	A	■	■
C	■	■	■	V	E	L	A	■	■	■	A	■
A	■	E	■	E	M	I	R	■	S	■	L	■
D	O	L	A	R	■	■	E	L	I	G	E	■
E	■	U	■	I	R	A	N	■	R	■	J	■
N	■	D	■	F	U	M	A	■	E	■	A	■
E	M	I	T	I	■	■	L	U	N	A	R	■
T	■	R	■	C	E	S	E	■	A	■	A	■
A	■	■	■	A	R	O	S	■	■	■	N	■
■	G	A	S	■	E	R	■	M	A	S	■	■
D	E	B	E	R	■	■	Y	E	G	U	A	■

Solución del número anterior

USTED Y LOS ASTROS

ARIES
(21 de marzo al 20 de abril)

Mucha actividad y buenos resultados, sus esfuerzos encuentran recompensa. En amor, todo continúa igual. Colabore en solución de problema de amigo.

TAURO
(21 de abril al 22 de mayo)

Llegan ganancias por su trabajo, no existen motivos para dudar. En amor, si no se presenta, busque una explicación. Paseos en buena compañía.

GEMINIS
(23 de mayo al 21 de junio)

Se alejan inconvenientes por asunto de dinero, cobran una cantidad. En amor, no se deje guiar por las apariencias. Colabore con familiares en casa.

CANCER
(22 de junio al 21 de julio)

Evite discusiones con compañeros o superiores, muéstrese firme pero prudente. En amor, todo tiende a mejorar. Paseos o viaje corto con amigos.

LEO
(22 de julio al 21 de agosto)

No se deje influir por opiniones de extraños en asuntos de trabajo, siga su intuición. En amor, carta o noticia inesperada. Alegría en el hogar.

VIRGO
(22 de agosto al 22 de setiembre)

Altibajos por asuntos de dinero, cobran una cantidad, pero también surgen gastos. Amor, el orgullo es mal consejero. Buenas noticias de ausente.

LIBRA
(23 de setiembre al 22 de octubre)

Se aclara situación de trabajo que le preocupaba, pero mantenga sus tareas al día. Amor, un encuentro inesperado, puede resultar algo positivo.

ESCORPIO
(23 de octubre al 21 de no'vbre)

Se confirman buenos planes de trabajo, pero no confíe demasiado en una promesa. Amor, de su actitud depende el éxito. Alegría con familiares. Carta.

SAGITARIO
(22 de nov'bre al 21 de dl'bre)

Active planes relacionados con su trabajo, es el momento apropiado. En amor, se alejan inconvenientes, pero evite discusiones. Suerte en el juego.

CAPRICORNIO
(22 de diciembre al 20 de enero)

Llegan ganancias por asunto de trabajo, mantenga sus cuentas al día. En amor, de su actitud depende el éxito. Paseos o diversiones con amigos.

ACUARIO
(21 de enero al 19 de febrero)

No dé demasiada importancia a aparente fracaso en asuntos de dinero, todo retoma el buen camino. En amor, una agradable relación. La salud, bien.

PISCIS
(20 de febrero al 20 de marzo)

Prudencia en asuntos de dinero, gastos o inversiones que no le favorecen. En amor, una agradable relación. Colaboración de familiares en el hogar.

BIG BEN BOLT

Por: JOHN CULLEN MURPHY

ROLDAN, EL TEMERARIO

Por: DON BARRY

POPEYE, EL MARINERO

Por: BUD SAGENDORB

CISCO KID

Por: JOSE LUIS SALINAS

EL PATO DONALD

Por: WALT DISNEY

crónica
DIARIO DE LA TARDE
Registro de la Propiedad Intelectual Nº 939.689
Dirección, redacción, administración publicidad y talleres: Riobamba 280
T. E. 45-0191 — 0192 — 0193 — 0194 — 0195 — 0196 — 0197 — 0198 y 0199, Director: Oscar J. M. Ruiz